南華日報

SOUTH CHINA DAILY NEWS
49-51 Hollywood Road, Hong Kong
Cable Address "SWENONIS" or 5478
Radio Address "SWENONIS" or 9860
TEL. Editorial Dept. / Business Dept. 25612 P. O. Box 369

第二三四三號
本日出紙二大張每份零售港銀二仙

程天固抵廣州談

實業部已擬定 根本救濟粵民食法

設置倉庫—改良種籽—增加產量

洋米接濟祇足救燃眉之急 且每年外溢金錢達數千萬

（廣州長途電話）程天固十六日晚抵省、綏署、省市府代表、及商檢局人員數十人、在站歡迎、程在車次接見中央社記者、對於糧食問題、發表極詳盡之意見、其話如次、本人此次奉命南下先抵廣州、其任務係與地方當局、商決糧食問題、辦法分治標與治本兩種、治標辦法、業已施行、但此爲一時之救濟、實非根本之圖、吾粵年來飢荒頻仍、多由于旱災所致、然耕地不足、生產缺乏、亦爲唯一原因、即使有洋米接濟、但祇足救燃眉之急、且此項洋米輸入、每年外溢金錢、達數千萬元之鉅、何異飲鴆止渴、故非從速尋求根本辦法、吾粵國民經濟建設、將無從起、治本辦法、已由實部擬定、㈠設置糧食倉庫、㈡改良種籽、㈢增加產量、已提交行政院通過照辦在案、關于設置倉庫、已由本人與本部所屬之農本局接洽妥當、改良種籽、亦已由本人與部屬之中央農業實驗所商得改良辦法、至于增加產量一項、須從闢地開墾入手、刻俟與余主任及吳主席等商將計劃後、再與農本局合資進行、俾我粵三千萬人口、最嚴重之糧食問題、爲徹底之解決、此應爲本人竭盡棉力、爲桑梓服務者一也、本人對于本省工業、尋甚注意、極欲提倡推進、蓋中央年來對于人民與辦之各種工業、盡力扶助、甚著成效、例如各種內銷產品之免稅、及減輕運費、幷給予專利等、可爲政府獎勵工業之實証、本人適兼工業獎勵委會主席知之最詳、我粵人對於工業、有特長之處甚多、故望對於工業、急起直追、盡量發展、天固力能爲者、無不樂爲之助、本人在省逗留旬日左右、候諸事完畢、則往瓊崖調查、瓊州爲我國唯一之熱帶區域、土地肥沃、物產豐富、爲外人所覬覦、尤應及早開發、實部擬在該處闢地經營樹膠及蔗糖等事業、幷設立農業實驗場、本人到瓊後、擬順道前往東沙及西沙兩羣島、調查該島情形、因該島天然肥料、至爲豐富、亟擬設法採集、藉以解決歷年農業上所感缺憾之肥料問題、以上亦爲本人此次返粵之任務也、至於實業部近來所舉辦之茶葉公司、國貨聯營公司、植物油料廠、及火柴聯營等項事業、亦擬順便請各省府參加投資、俾爲整個之推動、而促進中央與地方之經濟合作、此次同行者、有技士劉光濤、及專員黃盟兩人、至其他專門人才、擬就近向各該省建設廳借用云云、（中央社）

兒玉與日閣員懇談

詳細報告最近考察中國各地情形

俄駐日使訪問佐藤交換華北意見

（肆月十六日上海電）據同盟東京電、兒玉謙次晨十時五十分、赴首相官邸、訪問林首相、於閣議散會後、與林首相及各閣僚會見、詳細報告考察中國各地之結果後、共同午餐席上亦有種種懇談云、（中央社）

（肆月十六日上海電）據同盟東京電、頃由本國返任之蘇聯駐日大使優列涅夫、十五日下午四時、訪問佐藤、漁業四十五分鐘後辭出、俄使與外相、關於日俄國交之調整問題、交換華北的意見、並未言及、漁業條約設立邊境委會等懸案、之具體問題、開俄使與日外相之會、今後將繼續進行、漸次討論全體問題、俄使今次來日、攜有莫斯科會議決定之對日新方針、故今次判之經過、頗堪注目云（中央社）

盛世才 經收編馬部

（四月十六日南京電）中央聞駐新疆之馬仲英部、業經盛世才收編、前所頒給馬部師長錫正中、新編第九師番號、現悉擬予撤銷、並擬令錫中止返新云、（中央社）

華北日軍 又將舉行演習

（肆月十六日北平電）平通縣二地日駐軍、定廿日在通縣東北郊舉行春季聯合大演習、參加官兵達千餘名、（中央社）

林主席 今日可抵南京

國府通知官員至江干恭迎

（肆月十六日南昌電）林主席十六日晨八時、偕呂超等啓節返京、黨政長官、及各界歡送人員、約五萬餘人、齊集車站、歡呼萬歲、情緒熱烈、主席于音樂悠揚聲中登車、晨九時、到德安轉乘汽車赴星子、視察遊覽後、轉往湖口、乘永綏艦於午後三時許啓節返京、本省黨政各代表熊式暉、熊學遼、王冠英、俞百慶等、均由省隨往恭送、于午後主席離湖口後、始南返、晚九時抵省、（中央社）

（肆月十陸日南京電）林主席出巡桂、湘、鄂、贛、皖等省、十五日抵南昌、受贛省官民之盛大歡迎、因須趕回首都、主持十八日國府建都南京十週年紀念、十六日已由贛乘永綏艦返京、該艦十七晨可抵下關、國府十六晚通知京內文武官員、屆時齊至江干恭迎、（中央社）

陝北辦平糶

（四月十六日西安電）陝北平糶、已籌有專款廿萬元、省府日內即召集民財兩廳、二三兩區專員、籌商詳細辦法、（中央社）

第一批 蘆鹽今東運

以十萬公噸爲限

（四月十六日天津電）本年度首批出口蘆鹽二一·九〇〇噸、原定十六日輸日、因風改十七日晨出口、第二批四千噸、將于十九日開始裝運、（中央社）

（肆月十六日南京電）本年長蘆區輸日之工業用鹽、財政部現核准以十萬公噸爲限、并電飭津海關查驗放行、（中央社）

內蒙僞軍 增設五電台

（四月十六日歸綏電）僞蒙爲靈通消息起見、現增設電台五座、計嘉卜寺僞軍府二架、西蘇尼特旗王府李守信部、僞內蒙軍總司令部、各巡設一架、惟電台人材、現感缺乏、且多有不良嗜好、（中央社）

今井談 採鑛及築路

具體辦法未定

（四月十六日北平電）今井武夫、察北綏東、近甚安謐、關於採龍烟鐵鑛、暨津石路修築兩問題、日本接洽頗順利、惟具體辦法尚未決定、稱日本內可抵津、（中央社）

杜延年 今赴甘勘災

（肆月十五日西安電）中央賑會十六日電甘青放賑專員杜延年、甘賑票十六萬張、業已付郵、不敷再續發、杜在陝事畢、定十七日率甘青放賑人員赴蘭州、路過午京稻川等縣、將順便勘災、（中央社）

顏惠慶談 我駐外使節大致委定

許世英大使不日可返任

（四月十六日濟南電）顏惠慶十六日晨乘津浦車過濟赴津、顏語記者、報載余將再出任駐外使節一事、中樞確有此意、惟余以衰病之軀、且甫由海外歸來、實不願再遠涉重洋、本年內擬小作休息、藉以養痾、在京曾晤見王代院長、現我國駐外使節、大致均委定、許世英大使不日可返任、余到津、將暫住、夏季擬赴青島避暑、顏氏最後又、及在京經營之水泥廠、規模甚大、資金五百萬元、本年七八月可出貨、（中央社）

惠通公司虧本十萬元

北平東京間聯航即可實現

（肆月十六日天津電）惠通航空公司開辦數月、虧本逾十萬元、該公司定廿二日開董事會議商推進業務辦法、並因北平東京間聯航、即將實現、尚擬訂購新機兩架應用、（中央社）

救濟黔災 財部撥十萬元

去秋至今雨澤愆期 田荒穀盡野無荒草

（四月十六日南京電）財政部迭據黔當局電請、撥欵賑災、現已撥現欵十萬元救濟、即將滙黔、（中央社）

（四月十六日貴陽電）薛岳昨電林主席、蔣委員長、王代院長、罷罰、黔省自去秋至今、雨澤愆期、田荒穀盡、野無青草、懇依賑川成例、撥欵簡員來黔分賑、不勝迫切待命之至等語、並電何應欽谷正倫等、聯合旅京同鄉、就近向府院呼籲、（中央社）

萬縣大火

焚燬二千餘戶 損失五百萬元

（四月十六日宜昌電）萬縣訊、萬縣十沱河壩十三晚十時許發生大火、被燬二千餘戶、災民約二萬餘、損失約五百萬元、死亡廿餘人、岑街子楊家街口何家庄安子關一帶、均被毀燒、區域之廣、佔全縣四份之一、損失之大、爲萬縣近數十年來所未有、川鄂湘黔邊區綏靖主任徐源泉、及專署現已分電行營省府、請求賑濟（中央社）

鄂通車公路

共達四千餘里

（四月十六日漢口電）鄂省公路建設、全省已通車者共達四千餘里、關於鄂與鄰近各省聯絡路綫、亦已竣工、鄂公路辦理聯運大部份、已有鄂豫鄂湘鄂贛三大幹綫、（中央社）

張自忠檢閱

（四月十六日北平電）張自忠十四日晨在南苑檢閱廿九軍卅八師、下午二時、入城謁宋哲元、有所報告、定日內返津（中央社）

吳稚暉否認覆車受傷

車一輪陷入溝中並未傾覆 組上擴於車頂不能稱受傷

（四月十六日南京電）中央監察委員吳敬恒氏、十五日由南返滬後、滿其京友云、第十四日在慈谿觀海衛近處公路、與鈕惕生先生夫婦同車赴杭、因讓避小孩、車向道溝、一輪陷入溝中、並未傾覆、僅弟因震動之時、額上撞於車頂、擦傷表皮、並無妨碍、不能稱爲受傷云云、是故報載覆車、微無事實不符也、（中央社）

實業公報

本公報登載關於農林鑛工商漁牧及勞工命令法規公牘調查統計註册廣告等項每週出版一次訂價全年大洋五元郵費在內零售每册大洋一角凡關心實業法令及建設事業者均應購置一份以資參考如訂購者逕均請向實業部總務司第四科接洽可也

瑞聯 誠堂 陳錦泉先生 陳德培先生 喉科聖手

鄙人及家人等患熱喉白喉症歷醫罔效後得喉科專家陳錦泉先生陳德培先生診治皆獲痊愈感激之餘特登報鳴謝及介紹

杜四端 端記行　郭桂芳 滙豐銀行辦房　黎逸泉 大興洋行

郭顯宏 顯發船務公司司理　馮國華 青州英坭公司辦房　梁星衢 鐸也建築工程師　仝頌

先生寓上環和興西街四號二樓

皇后美髮室 電髮

本室新購到美國名廠最新式最輕便最快捷電髮機全副又特聘專門技師担任電髮飾髮取價特別相宜女士光顧無任歡迎

室設皇后大酒店地下

梁培基止咳丸

咳

華咳除痰防癆健肺

機器洗衣局廣告

本局自一九零二年創辦至今。已歷二十五載。有此悠久之歷史則辦理安善。足饜顧客之願望者可不言而喻矣。近以繁榮港中士女彰身美觀起見。對于乾洗一層。更加精益求精。因配有英國最新式「爽力」(ZORIC)乾洗機器全套。該機所值不貲。舉凡呢絨。絲綢。麻魯綢。美術印花綢。人造絲綢等。洗後鮮艷無比。不特能保其原有色彩。且並不縮短。而起貨快捷尤爲特色。若有趕船期者。携物到總局。祇費一句鐘之時間。便可工作完成。凡我顧客。尚期留意。

總局在旺角廣華道最高烟通爲記電話五七〇三二
分局香港皇后大道中廿二號A電話二壹二七九
分局尖沙咀彌敦道二十七號電話五八五四五
分局油蔴地彌敦三百三十六號電話五八九〇六

景成電器公司

電話三三六三九號
中環蘇利街部永樂街四十六號

本公司承接裝置海陸電器機器水喉等大小工程專修理升降機風扇銅鐵機器水泵水喉按月包理格外相宜兼辦各國電具發客請尊賜顧快捷妥當取價從廉希爲留意

香港報界公社啓事

啓者本社是月份輪值華字日報主任各界送登稿件請逕投中環普慶街本社爲荷

中華民國廿六年四月一日

療肺聖藥 必達治咳水

▲最寶貴之身軀 莫犧牲於咳嗽●

咳久症重。切勿罷手停醫。藥到回春。乃知必達治咳水功力之偉。曾有遠年頑咳。自以爲絕望無救者。信服此水。果能恢復生機。治癒初染咳嗽。易如探囊取物。早經醫界推爲療肺聖劑。患者須爲活命之寶。

大道中華人行 嘉齡大藥房出品　各處藥店均有代售

中國廣生行出品

雙妹牌 生髮油 花露水

送禮自用 并皆曼妙

各埠商店均有代售

中華百貨公司亦有代售

中央提示六項意見
劉湘已表示接受實行
望中央與地方關連益密 在統一指導下才得復興
賀國光談
何應欽赴川與否刻尚未能決定

(四月十六日成都電)蓉各報記者十六日晨赴行營辦事處訪賀國光、賀發表談話、說明來省經過、記者等下午又赴省府訪鄧漢祥、據談、中央提示六項意見、係根據四川實際情形、指明四川省應該辦理之事、此僅係通告指示工作性質、根本不能視為所謂條件、劉主席自當樂予遵辦、日間即實現云、又十六日晨記者訪賀時、適劉湘暨廿三軍長潘文華亦來訪、叙甚暢、旋聯袂赴青羊宮、參觀物展會、下午五時、賀赴省府、應省府各廳處長及綏署各處長之聯合歡宴、並邀在省各軍師長作陪、(中央社)

(四月十陸日成都電)賀國光十陸晨在行營辦事處向往訪之蓉各報記者發表書面談話云、本人向來、以為彼此相見愈久、和互認識愈清、則一切工作、愈敏活而有效率、近數月來到成都、故特來與劉主席、各軍將領、各機關官長、暨地方人士晤、期收工作敏活之效、暨各位相夠劉主席已接受中央所提示六項辦法之實施如何、質直言之、所謂六項辦法、是很公允的、很平常的、想劉主席也很樂於做到的、劉主席前昨親口對我說過、既表示接受、決定實行、那末、你們各位看事實表現好了、總之、中央與地方之關連、一如人身之軀幹與手足、吾人惟希望將此關連、益加密切起來、使國家日即健全、四川亦日即光明、共同在最高領袖統一指導之下、才能真正達到復興御侮之目的云、(中央社)

(肆月十陸日上海電)何應欽、蔣作賓、魏道明、吳忠信、朱慶瀾、劉瑞恒、賀耀組、張治中、陳介、劉紀文、王樹常、熊斌、谷正倫等、十陸日晨乘招商局新江天輪由甬到滬、吳經熊及俞佐庭、則乘新寧紹輪到滬、蔣內長旋乘早車返京、其餘諸氏、將于今明先後返京視事、據何應欽談、川軍日漸國軍化、本人是否赴川、刻尚未定、蔣作賓談、蔣委員長、還來精神甚健、面色亦佳、惟背傷尚未完全復原、故須休養、此次親自主持長兄之喪、傷感逾常、本人仍將繼續出巡全國、惟啟行期、刻尚未定、陳介談、許世英辭意打銷、五月中旬出國返任(中央社)

各廳處人員 不得離職守
甘省委昨議決

(四月十五日蘭州電)甘省府秘書長周從政、患肝陽冲腦症、十五日晨、搭歐亞機飛陝、轉平就醫、現留省者委僅教廳長田炯錦、委員喇世俊、張維三人、十五日晨、開談話會、決議、㊀周秘書長出省就醫、省府事務、遵照于主席十三日電、由田廳長代行、㊁重要事務、由委員談話會決定之、㊂各廳處人員、均應照舊服務、不得離職、㊃關於交代事項、由原主管人員負責辦理、㊄電呈中央、請飭新主席即速蒞蘭接事、(中央社)

中央儲備銀行法原則
立法院財委會作深切研究

(四月十六日南京電)中政會將中央儲備銀行法原則通過後、即令飭行政院、依據起草中央儲備銀行法、咨送立法院審議、現悉行政院已轉飭財政部辦理、至立法院財委會、現僅根據頒發之中央儲備銀行法原則、個別作深切研究、何日開會、着手審查、須以行政院將該法草案、咨送到院之時間而定、并悉、日來金融界為該案向立法院條陳意見者、為數甚多、該院亦已批交財委會參攷、(中央社)

粵漢路 通車紀念日
鐵道部已照准

(四月十陸日漢口電)林主席于上月廿二日乘粵漢路車赴粵、祭黃花崗烈士墓、凌鴻勛隨行至粵途中、曾面呈主席、于三月廿二日定為粵漢路通車紀念日、蒙主席面准、十六日經鐵道部指令照准、(中央社)

僑委會 五週年紀念
僑教講習會畢業

(四月十六日南京電)僑委會成立五週年紀念會、及僑校教職員講學會畢業典禮、于十六日晨九時在僑委會禮堂舉行、到副委員長周啟剛、委員鄭占南、徐統雄等、處長王志遠、陳泰國、周演明、暨講學會全體會員、共二百餘人、開會時、因陳樹人在奉化未及趕回、改由周啟剛主席、行禮後、首由陳樹人代表王志遠宣讀報告、繼周啟剛報告僑委會五年來回顧、及今後努力方針、繼由各處處長報告一年來工作概況、繼張客公致詞畢、周啟剛授憑、此次畢業會員公費自費者、共計八十餘人、繼攝影散會、晚七時、全體聚餐聯歡、講學會會員、定十七日北上平青考察教育、過曲阜泰安、將下車遊覽名勝、(中央社)

立法院昨通過
國葬法及國葬墓園條例
國葬費用由國庫支給一萬元 每年植樹節日國府派員致祭

(四月十六日南京電)立法院十六日晨開第九九次會、到委員吳開先等六八人、由孫副院長主席、秘書長梁寒操、討論事項、㊀修正國葬法案、照法制委會審查報告通過、㊁修正國葬墓園條例案、照法制委會、審查報告、修正通過、㊂每年假期給付工資之公約案、㊃公共工程減少工作時間之公約案、決議、以上兩案、均照外交勞工法兩委會審查報告、通過兩案、均暫緩批准、其理由如次、關於每年假期給付工資之公約、旨在使工人於每年普通休假外、得享受至少六個工作日之特別休假、該與我國工廠法第十七條、對於工人在廠工作一年以上、應有七日特別休假之規定、大致相合、惟該公約、又規定未滿十六歲之幼年工及學徒、應享至少十二個工作日之特別休假、此點、在我國工廠法中、則尚無規定、且據實業部意見、我國工廠法、關於特別休假之規定、事實上尚未能推行、故該公約經院會決議、應暫緩批准、關於公共工程減少工作時間之公約、旨在推行每週四十小時工作制、於政府興辦或津貼之工程事業、衡諸我國現狀、尚難實施、故亦經決議、應從緩批准、

修正國葬法全文

第一條、中華民國國民、有特殊勳勞、或偉大供獻、足以增進國家地位、民族光榮、或人類福利者、身故後、得依本法之規定、舉行國葬、第二條、國葬應由行政院提請中央政治委員會會議、以無記名式投票三分之二以上同意、議決舉行、由國府明令公布之、第三條、受國葬者之國葬費用、由國庫支給一萬元、第四條、辦理國葬、應由內政部設國葬典禮辦事處、其組織通則、由內政部擬訂、呈請行政院核定之、第五條、國葬儀式、由國府命令定之、第六條、國葬舉行之日、由國民政府派員致祭、全國下半旗誌哀、第七條、凡國葬均應葬於國葬墓園、如預擇地另葬者、由國民政府核准、由受國葬者之家屬領費、自行安葬、但仍應於國葬墓園內、建立碑記、第八條、國葬墓園條例另定之、第九條、本法自公布日施行、

國葬墓園條例全文

第一條、本條例依國葬法第八條之規定制定之、第二條、國葬墓園、由國府指定地點設立之、第三條、國葬墓園應設國葬墓園管理處、辦理國葬墓園之設計建築管理暨衛護等事宜、其組織規程、由內政部擬訂呈請行政院核定之、第四條、國葬墓園之墓位、由國葬墓園管理處規劃、呈由內政部核轉行政院・轉呈國民政府備案・第五條、國葬墓碑碣等之式樣、由國葬墓園管理處擬訂、呈由內政部核轉行政院備案・第六條、國葬墓園內、應立祭堂、于每年植樹節日、由國民政府致祭・第七條、本條例自公佈日施行、(中央社)

皖積極築路

(四月十六日蕪湖電)皖建廳計劃于廿六年度內、完成一萬公里縣與縣間聯絡綫、亦在積極興修、為至青陽及無為至廬江兩路、決于下週開工、(中央社)

湘民氣活躍
週覽團員談 表現勇敢精神

(肆月十六日長沙電)記者於京滇週覽團離湘時、訪詢來湘考察之印象、據團員中負責人談、任務後、所得之印象、則為民氣活躍、表現勇敢精神、學生生活模素、建設各公路、礦業、農林、水利、工業、合作、均有發揚氣象、足為國家建設之重心地域云、(中央社)

(四月十六日長沙電)京滇公路週覽團、十六日晨七時早餐後、八時齊集民衆國術俱樂部大禮堂、由總幹事薛次莘、召集全體團員、報告準備出發各種必要手續、部整隊赴中山西路過河、除中央派往之坐油車、植物油車、攝影車、新生活宣傳車外、餘均由湘公路局分配車輛、先期渡河西站、至九時半、各團員依次登車、各車按照所編號數次第駛行、各機關長官及各民衆團體、均送至河邊、情形極為熱烈、又湘招待處分贈各團員瀏陽菊花石壹盒、錫留紀念、(中央社)

(四月十六日益陽電)京滇週覽團十六日晨離湘、午刻抵益陽、何鍵同來、民衆數萬人列隊歡迎、午應王縣長歡宴、席中緒民誼致詞、表示謝意、餐後遊覽、下午三時、啟程赴常德、(中央社)

漢白路 限十月完成

(四月十陸日西安電)漢白公路蔣令限十月全部完成、安白段測量隊五十餘人、十六日由總工程師實慶慈率領、乘隴海路車赴寶鷄、轉安康、定廿五日起分段施測、預定兩月測竣、(中央社)

蔣作賓 非繼續出巡

(四月十六日南京電)內政部長蔣作賓、前赴奉化致祭蔣錫侯、茲以事畢、於十六日下午一時由滬返京、即赴部處理公務、外傳將氏即由滬繼續出巡各省說、已証明不確、(中央社)

所得稅辦事處 將改稽征局

(肆月十六日南京電)財政部擬將各省所得稅辦事處一律改隸所得稅稽征局、現已擬具所得稅稽征局組織章程、呈送行政院核定、據該部負責人表示、將來此項章程奉准後、因經費預算關係、須至本年七月始能一律實施改組、(中央社)

豫省祝壽機
今日行命名禮

(四月十六日開封電)豫祝壽機命名典禮、定十七日上午十時、在南關飛機場舉行、各機關學校放假、一律參加、十六日下午四時許洛陽航空分校、派參加表演五飛機、已凌空飛汴、(中央社)

百科全書展覽 昨日已開幕

(四月十六日上海電)世界百科全書展覽會、十六日下午三時、在中國國際圖書館開幕、到魏道明、謝壽康、鄭毓秀、等百餘人、由李石曾致開幕詞、並報告籌備之經過、該會定十七日請公開展覽一星期、(中央社)

右任圖書館
楊虎城發起建立

(四月十六日西安電)楊虎城、孫蔚如、馮欽哉等、以四月廿日為于右任六十誕辰、發起以稱觴之貲、建築右任圖書館、以垂永久、加入發起人者、已有數十人、指定陝印花菸酒稅局為收款處、(中央社)

陝禁烟機關議決 普設戒毒院

(四月十六日西安電)禁烟特派員公署、十六日下午二時、邀集省府民財兩廳、警局及各禁烟機關代表開談話會、決議、㊀已禁絕之七十二縣、由省府及特派員公署派員實行總檢舉、㊁在各縣普設戒毒院、㊂每週各關係機關派員舉行談話會、交換意見、至下午三時散會、又陝拒毒會、定日內開會員大會、(中央社)

鹽政司 員額已核定

(四月十六日南京電)財政部以依新組織法規定、并無會計委員會之設置、現已將該會撤銷、又將鹽政司員額核定、計科長三人或四人、技正二人、技副二人、科員卅五人、助理員十二人、除加派羅逸、樓復、陳天材為鹽政司科長外、並令飭暫代鹽政司長馬泰鈞鹽務署原有人員、遴請核委、(中央社)

國民政府 建都十週年
明日開紀念會

(四月十六日南京電)十八日為國府建都南京十週年紀念、國府典禮局、定十八日晨十時在國府大禮堂舉行隆重紀念典禮、林主席準十七日回京、親自主持大典、國府為盛大紀念起見、并定十七日十八日兩日假中大大禮堂舉行遊藝會、節目有平劇崑曲、話劇等項、國府文官參軍主計三處全體職員、亦定十八日下午六時假中大體育館聚餐、以示慶祝、(中央社)

陝各縣 紛組新運會

(肆月十六日西安電)陝新運會月初恢復工作後、推行異常順利、省垣各機關社團學校成立新運會、及勞動服務團者、已達十餘處之多、各縣新運會報會備案者、亦有吳堡中部等十餘縣、其他正在組織中、(中央社)

汪參觀美展

(四月十六日南京電)汪主席十六日晨七時許、偕陳璧君及秘書二人、蒞美展會參觀、當由顧樹森、滕固、馬衡等、陪同觀覽、並說明展品來源、汪亦多所指示、至十時始離會、(中央社)

陝囚犯擁擠

(四月十六日西安電)省府十六日八次例會決議、㊀國大陝選舉事務所、十六日起恢復辦公、經費照撥、㊁建設廳省銀行會擬之鑿井貸款合同草案、及農民還款辦法等、先付審查、㊂監獄押犯擁擠、呈行營令駐軍清理寄押人犯、(中央社)

中英庚款會 設獎金兩種
每種九千元

(肆月十六日南京電)管理中英庚款董事會、去年設置獎金兩種、每種獎額五千元、徵求初中史地教科書各一種、原定於去年底截止、嗣因徇應徵人之請求、經該會議決、展延半年、至本年六月底截止收稿、茲開自展期以來、應徵稿件、益形踴躍、一俟收稿截止、即以延聘專家、組織審查委員會、開始審查云、(中央社)

冀東偽組織 赴日攷察團
定十九日出發

(四月十六日天津電)冀東偽組織赴日考察團、一行共卅二人、十六日集中通縣、即將來津、定十九日由塘沽乘長江丸、由張逆壽齡率領東渡、又池逆宗墨、亦將於本月廿五日前後赴日、(中央社)

林雲陔離福州

(四月十六日福州電)林雲陔十六日晨視察各機關財政、下午三時、省府召開臨時話會、邀林主席、討論閩省計政推行、林定十七日離省、進陸赴廈轉粵、十六日晚、中央在閩各稅務機關長官、聯宴餞行、林語記者、此行純為視察性質、並與各地長官交換推行計政意見、各省設計處、本為既定方針、惟須視經濟及建設情形、分期推進、俟巡視各省返京後、再依各省實況、加以計劃云云、林於民十一時、曾來閩一次、覺建設進步甚速、極致贊許、(中央社)

范熙績就新職

(四月十六日漢口電)新任江漢工程局長范熙績、定十七日晨十時、到局就職視事、十六日已發表馮立民為秘書主任、由楊與齡任秘書主任、辦理接交手續、(中央社)

陳公博仍休養

(四月十六日南京電)陳公博現仍因身體不適、迄今在滬休養、廿日左右可來京、到部辦公、(中央社)

遊歷團昨離平

(四月十六日北平電)第三批世界遊歷團三四〇餘人、十六日晨九時、乘北寧專車赴秦皇島轉輪赴日遊覽、定五月十四日即返紐約、另有美遊歷團卅四人同行・(中央社)

桂省購放映機

(肆月拾六日桂林電)桂省黨部、呈請中宣部代購放映機一部、及本省所製之七千呎之各種防空軍事教育片、以廣宣傳、所需價值甚昂、茲該機已匯款入京、聞此機不日當可運桂放映、(華南社)

義勝艦抵武漢

(四月十六日漢口電)海軍部義勝兵艦、於十六日由上游駛抵武漢、停泊下新河江面、現駐武漢江面之國艦、計有民權、咸寧、義勝等三艘、及測量艦青天號、(中央社)

國民政府命令

(肆月十六日南京電)國民政府十六日令、㊀馮煜、許伯州、各給予六等雲麾勳章、此令、㊁任命陳繼承為中央陸軍軍官學校教育長、此令、㊂教育部常務次長錢昌照、呈請辭職、錢昌照准免本職、此令、㊃任命朱耀華為第十八師師長、此令、㊄任命王愷如為魯省河務局長、此令、㊅丹珠呼圖克圖、闡教護國、克紹宗傳、著給予輔教普覺禪師名號、用示優隆、此令、(中央社)

發展俄遠東海軍勢力
在漸曼斯建海軍根據地艦隊纔捷徑往大西洋
邁斯基向美請求合作

(四月十五日倫敦電)蘇俄駐英大使邁斯基、十四日午、在大使館宴請世界糖業會議美代表合組、有所商、據海軍界人士宣稱、邁斯基會向美國請求合作、俾發展蘇俄海軍、以在遠東造成強大勢力、聞邁氏曾向台氏謂、蘇俄已定有計劃、擬在蘇俄北部通北冰洋之港口、漸曼斯克建築海軍根據地、俾蘇俄海軍艦隊之駛往大西洋者、可取一較為便捷之途徑、俟蘇俄北部喀拉海航路開闢告竣後、則蘇俄艦隊、更可由喀拉海通過北冰洋、經由白林海峽及海參威、以至遠東云、按目前蘇俄歐洲海軍艦隊欲調往遠東、必須通過蘇彝士運河、紅海、及印度洋、今後如北冰洋航路造成、則航程自可大為縮短、而蘇俄海軍在遠東之地位、亦必因而增強、但欲達此目的、則必須進行大規模工程、因此、邁氏特請求台氏由美國技師、予以合作、並由美國予以原料出口運往蘇俄之便利云、(中央社)

撤退志願兵問題
意代表允準備重討論
小組委會公佈監察計劃全部實施期 英女議員赴西調查以便組織救傷隊

小組委會 舉行會議
不干涉西亂

(四月十五日倫敦電)小組委會十五日晨、在外交部開會時、主席佛業茅斯、以好意之精神、籲請各國撤退在西志願兵、意代表葛蘭第準備重行討論此事云云、德官方文告稱、聲明、蘇俄代表、以同樣之精神、發表意見、謂渠不欲堅主請求小組委會、合渠於三月廿四日在不干涉委會全體會議中、建議撤查意兵在西登陸事一節之牒文云、小組委會贊同派技術顧問委會、草擬撤退志願兵之計畫、俾意代表官稱、渠擬立即提出禁止足以延長或加烈戰爭之一切非西班牙人入西之建議云・(中央社)

監察計劃 定期實施

(四月十五日倫敦電)不干涉西亂小組委會十五日上午開會後、發表正式公佈、內稱、小組委會已商得同意、關於不干涉西亂之陸地及海上監察計劃、應自四月十九日夜半十二時起、全部實施、此外、小組委會復通過議案、主張在西海軍担任監察之區域內、(即西國南部自經亞西省、至格勒那達省一帶海岸)、劃出監察集中地帶、並由不干涉委會、通知各關係國政府、請其分別訓令各該國商船所採航綫、務當遵守此項集中地帶辦法、(中央社)

各國監察 西岸經費

(四月十六日倫敦電)英外部次長加蘭賽、以書面報告、呈交下議院、詳載監察西岸經費、內稱、各關係國現允供給一年經費、五大國各繳百份之十六、其餘各國合繳百份之二十、即每大國應納十四萬五千六百八十英鎊、而英國名份減為六萬四千英鎊、因英負担監察衞荷邊境特殊職務云、(海通社)

法俄兵赴西未証實

(四月十五日倫敦電)外交部克蘭波宣稱、傳法俄兩國志願兵、在下院續赴西事、英政府未接獲証實消息、又謂英駐比爾波港領事、已報告負責保護該處英僑利益、並預先發出警告、勸英僑離開該港、否則應由彼等自行担負一切危險、英領並當於必要時、採取事項措置、以使現在仍留該港之英僑、一律退出云、(中央社)

英女議員 赴西調查

(四月十六日瓦稜薩電)英國議院女議員代表團、由保守黨阿多爾公爵夫人與社會黨威爾金臣女士領隊、往西班牙調查・以便組織救傷隊、往西政府總理・加波豪親自招待、并向代表團稱、西國人民、俟內戰一停息後、定有自由選舉、使成為一新政府、西政府將為民主政體、設有議院、因由內戰待有實驗、又謂、內戰停妥、信教自由、必完全恢復云云、並聞星期五日、該代表團勤程往馬德里云、(海通社)

糖市塲有不敷支配勢
談判委會不能不分別與各代表接洽

(四月十五日倫敦電)世界糖會談判委會、十五日復與秘魯、中國、蘇俄、南愛聯邦、澳洲、及英屬殖民地之代表團、談商自由市場分配事宜、查各國代表團之所討論自由市塲已有不敷支配之勢、故談判委會、不得不分別與各國代表接洽也、據今日公布消息、談判委會、近數日來、工作極為忙碌、對於糖之代替品、在工業中之新用途、及糖稅等問題、現亦在與各國代表繼續談判中、此外辦事處所聘任籌備國際糖約成立後組織國際永久機關之專家團體、亦已開始會議、其工作大約須數日始能完成云、(中央社)

西京破獲 反動機關

(四月十陸日巴黎電)據西政府通訊社電稱、馬德里京城內破獲一國黨秘密機關、并拘捕多人、其中有一名為政府民團軍中尉、又一軍部電話司機員云、(海通社)

瓊森主教 談西內亂

(四月十五日巴黎電)英康特白里主教瓊森、十五日抵此、自西班牙觀察歸國、彼稱、西國交戰團體苟無外國協助、結果如何、已可預知、外因國軍需品之接濟、則必失敗無疑云、瓊森對於邱古爾最近在上院中提議、調解西戰之辦法、表示贊異、因日前政府軍、已操有勝算、調解轉於國民軍有利也云・(中央社)

蒙德婁會議
討論組會審公堂問題
經將埃及代表團所提草案若干條通過

(四月十五日蒙德婁電)埃及撤銷領判權國際會議、十五日廣續討論、會審公堂組織問題、當將埃及代表團所提草案若干條通過、其尤要者、為上訴庭庭長、應以外國人担任、又各處會審公堂、如外國法官佔多數者、則任外籍法官中、擇定一人、担任首席法官、如埃籍法官居多者、則以埃籍法官一員担任首席法官、至於各會審公堂法官席數分配問題、副官與過渡辦法之實施時期、成立折衷方案、始再加討論云、(中央社)

英金融界贊成 沙赫特談話

(肆月十五日倫敦電)德經濟部長沙赫特、十四日在此間發表談話後、此間金融界人士均表贊成、認為足使國際經濟復興、得便利、但須各國允許對德放款、以供購買原料品之用、或以長期信用賒貸與德國、則必完成下述各條件、㊀緩和一般政治局勢、㊁穩定主要各國貨幣之相互匯兌比價、㊂廢除各種貿易限制、各國關稅壁壘及進口限額制等・金融界人士、又以為沙氏及糖會代表台維斯、將於五月初往巴黎、此舉當可促進國際經濟、獲有進展云(中央社)

蘇格蘭 重工業罷工

(四月十六日倫敦電)格拉城重工業工人十六萬名、宣佈罷工廿四小時、援助學徒、星期四午夜起罷工之十三萬學徒・查該日鐘鳴十二響、全城船廠、并工廠、皆停工、祇有八千工人在船廠、已訂有合約、建築馬利皇后輪者、不允參加云、(海通社)

美國海員 罷工潮再起

(四月十六日紐約電)自大來公司郵船羅斯福總統號船員、突於日前宣告靜坐罷工後、美海員工潮、已有蔓延之勢、美電報員公會、已將國際商船公司之船隻、宣告總罷工、而加利福尼亞號之郵船之船員三百人、亦已宣告罷工・哺應羅斯福郵船罷工船員云(中央社)

國聯社會問題 顧問會集議
推舉丹麥代表為主席

(四月十五日日內瓦電)國聯社會問題顧問委員會、十五日開會、當經推舉丹麥代表為本屆會主席、按該委會原擬推日駐日內瓦總領横山為主席、因多數人士表示異議、以日本並非國聯會員國、故表任主席、而主張由西班牙代表担任主席、委會深恐此舉、引起政治問題、故卒推舉丹麥代表為主席云、(中央社)

國際電訊簡輯

(四月十五日倫敦電)英首相包爾溫、於十四日夜、赴溫德莎宮覲見英王、(中央社)

(肆月十六日倫敦電)星期四日有俄輪石克斯那號與英輪練習船干和爾號相撞、英輪祇受微傷、(海通社)

(四月十五日柏林電)英駐德大使菲力士爵士、現因退隱、於星期四日、動程赴巴黎云、(海通社)

(四月十六日巴黎電)星期四日法國防會開會、國防總長達拉第主席、討論問題、中有關於海軍擴充、與防備空襲、又議決多種辦法、防止工人罷工云、(海通社)

(四月十六日都靈電)意國著名賽車健者道西奴和拿利、於星期四日、先行練習、預備參加星期六日和倫天奴賽、不料車翻人覆、壓斷骨骨云、(海通社)

(四月十六日倫敦電)星期四日下午海法路上有一人、名夏達巴斯太、被人刺斃、查此人係在海法當警察長云(海通社)

(四月十六日蘇黎支電)埃及法魯王偕同母后及四王妹居停瑞士經有數星期、昨日起程往巴黎小住、再往巴黎然後赴英京、(海通社)

(四月十六日荷京電)班納王子偕同國利那安宮主、將於星期六日、前赴德國、探視母后、因伊現臥病於德國東部利幹華爾地堡云、(海通社)

美衆議院
通過凌遲私刑違法律
此刑為特別對待黑人或異族人種而設

(四月十五日華盛頓電)美衆院十五日以二七六對一一九票、通過凌遲私刑為違犯聯邦法律、查凌遲私刑、為特別對待黑人或異族人種而設之酷刑、普通處死之方法、為將犯人懸之樹上、而燒殺之・此次禁止此項私刑之議案、規定當地警察或警長之駐任・羣衆奪取彼等看守中之人犯、而將人犯處死者、得處以徒刑、或罰以重金・羣衆中參加此種非法私刑者、亦同罪、南部諸州民主黨議員、反對此案甚力、蓋因南部諸州人民、歧視黑人較深也・故前此案提出於參院時・仍難獲通過云・(中央社)

粵省府主席及保安司令
吳鐵城昨接印視事詳情
禮畢即召開談話會交換施政意見
限兩週內清理舊任二千餘件積案
省府各委仍稱七屆委員

新任廣東省府主席吳鐵城、于昨（十六）日上午十時接印視事、同時就任全省保安司令兼職、就職後、旋召集職員訓話、繼開省務談話會、下午、即開始披閱公文、茲將各情誌下、

▲觀禮人物▲ 吳主席接事前之準備及佈置、已由卸任岑秘書長及第四科職員妥爲辦理、各項檔案、已于十五日點齊、全體職員、均於是日上午八時以前、返省府候迎、至到場觀禮者、有香翰屏、徐景唐、羅卓英、張國元、黃焯勛、李卓元、陳海華、伍蕃、馬炳洪、謝瀛洲、陳慶雲、陳策、等數百人、省府高級長官王應榆、許崇清、曾養甫、李煦寰、鄒敏初、鄒洪、劉維熾、鄒彥華、陸嗣曾、伍觀淇、李潔之、顧翊羣等、及省府暨所屬各機關職員、均自二門起排列至禮堂內、肅立歡迎、

▲主席蒞任▲ 九時五十分吳主席偕歐陽秘書長及隨員陳于木等六人蒞止、于軍樂悠揚聲中下車、與迎接者點首爲禮、由岑學呂導進主席室、將省府及保安司令兩印信、暨軍要公文點交接管、吳主席接收印信後、隨任大禮堂舉行接事就職典禮、

▲主席訓話▲ 吳主席于行接事禮後、先請各界來賓到洋花廳休息、即開始向職員訓話、畧謂、本主席今日到任視事、各位同事均依時返府、甚爲感慰、各位同事、務須安心負責繼續努力服務、本府爲一省行政最高機關、所有政務、不能停頓、接印後應加倍努力、於兩星期內、將前任積案二千餘件清理、是所厚望、俟分時間再與各位暢談云云、

▲開談話會▲ 吳主席于就職視事之後、翌上午十一時、在二樓會議廳召開省務談話會、各委員仍稱第七屆委員、到參加者、計有歐陽駒、王應榆、劉維熾、許崇清、曾養甫、李煦寰、鄒敏初等多人、此會既爲談話性質、及各人對廣東現目亟待施行之要政、祇互相交換意見、直至十二時始散、吳主席接任後、下午、開始批閱文件、并即電呈中央國府林主席、行政院代院長王寵惠察核、及分電全國知照、并在省府門首發出就職佈告、俾全省人民知悉、

▲李大超談▲ 記者於禮成後、請謁吳主席、適吳主席與王應榆、許崇清、劉維熾、李煦寰、鄒敏初、歐陽駒、各人開談話會、商洽省政進行、承派隨員李大超代表接見、據李氏稱、吳主席對省府各部份職員、都不更動、其已經銓敘及格、及有才識有學問肯負責努力的人、決令繼續任事、與在滬主政時一樣、此次到粵同來者僅數人、現因省府第四科長黃維崧辭職、已委譚保壽接充、秘書朱受豫辭職、亦經委張雲西充任、其餘各科科長未有變更、第一二三各科長因未有向吳主席辭職、將照舊辦事、即使將來向吳主席辭職、亦行慰留、至今後省政設施、仍本過去施政方針進行、并繼續沿用第七屆省府委員會名義、今午召集省府各委員各廳長開會、祇爲談話性質、并非正式省務會議、至於補行宣誓日期、俟中央監誓大員到後、始能定奪、目前未能奉告、吳主席接任後、最注意者爲糧食問題、至于洋米免稅案、已無問題、相信中央不會將前定免稅辦法取消、不過或須加以多少限制、在本日吳主席召省府各委員廳長談話席上、對於此事、亦有提出談商、以便大家交換意見、至於三年計劃、仍須俟吳主席詳細審核後、方可確定云云、李氏繼向記者發表委定監印黃祖耀、會計由覃科長兼任、

▲更調職員▲ 查省務職員、大致多不更動、祇秘書朱受豫辭職、遺缺以張震西接充、又第四科長王維崧辭職、遺缺派譚葆壽接充、譚科長并兼會計主任、又委黃祖蔭充監印主任、此外更委出有參議數人、

▲舉行公宴▲ 王應榆、曾養甫、劉維熾、許崇清、鄒敏初、李煦寰、以吳鐵城本日蒞任視事、特于下午六時、假座總部廣益堂設筵公宴吳主席及秘書長歐陽駒、並請余漢謀、香翰屏、徐景唐、羅卓英、陳策、暨各黨政軍各級人員奉陪、情形至爲熱烈、至留粵中委李福林、與吳鐵城爲多年袍澤、私交素厚、現以吳返粵主政、特待吳接事後、在大塘鄉設筵歡宴、用表歡迎、查李氏經派其親信李芳、蘇海二人返鄉、先行佈置預備一切云、

吳鐵城接印視事時攝

▲各方賀電▲ 新任省府主席吳鐵城蒞粵、各方聞訊、即紛電致賀、各電錄左、（王寵惠電）接誦寒電、敬審旌從定抵羊城、定期視事、夙瞻偉績、更佇新謨、翹企南雲、特電馳賀、（趙戴文電）畧謂、近聞奉命主粵、勳高望重、進展新猷、翹首南天、彌殷獎向、謹電馳賀、並頌勛祺、（曾飛鵬電）旌節履新、歡騰東粵、宏謨懋展、遐邇鴻庥、謹電馳賀、（鄒琳電）新猷懋著、翹首彌殷、肅電馳賀、其他秦汾、張道藩、俞鴻鈞、萬福麟、諸繼熙、徐源泉、潘公展等、均有電致賀云、

粵海關
派員入押店搜查貨物
按押業公會决投訴各機關

按押業同業公會、昨據會員訴稱、粵海關稅務司派緝私人員到店、謂該兩店押入走私貨物、結果搜去押物數十件、並扣去店伴一名、既爲手續不合、該會據情、以政府曾頒明令規定押物須經具關卡稅單、海關此舉、殊屬違背、特於昨（十六）日下午二時、召開全體委員緊急會議、討論應付辦法、經議定、具呈財部轉飭海關、省府、市府、財廳、[illegible]機關、請求釋放店伴、發還貨物、呈文日間便可投遞云、

黃埔海軍校
移歸綏署辦理
馮焯勳昨出巡西江

四路軍總部爲撙節軍費起見、曾决將江防司令部所轄之黃埔海軍學校、交回中央接收、由中央派員辦理、業呈中央軍委會請示、軍委會昨已電覆余漢謀、着將該海軍學校、暫由廣東綏署直轄繼續辦理、余氏奉電後、已遵照辦理、又江防司令馮焯勳、昨日乘堅如艦出發西江沿防巡視各段艦防務、馮氏昨晚已抵順德、俾駐一宵、關於海軍學校之移交綏署接管問題、已飭由副司令陳慶文辦理、又綏署對該校、擬委陳慶文爲該校校長云、

禁烟特派員
李基鴻就職

粵禁烟特派員李基鴻抵粵後、經擇定公署地址、昨十六日上午九時、李特派員偕秘書蔡勛及隨員等、赴特派員公署宣佈視事、公署內職員秘書楊鴻藻、鄒熙鑫、王樹屏、科長呂振、楊懋新、蘇世傑、譚昌明、暨各部辦事人員等、均列隊候迎、李抵署後、即召見所屬職員、禁烟督察處分處長黃其琮、呈請辭職、業經照准、黃氏親到將督察分處任內各物交代與李特派員派員接收、並接見製膏所長張劭銓、副所長伍佩琳、會計室主任鄭豐、及分公棧主任、與管辦所管理處主任羅蟠衢等、隨召集所屬職員訓話、省市禁烟會委員均到參加、各機關長官亦紛到謁賀、

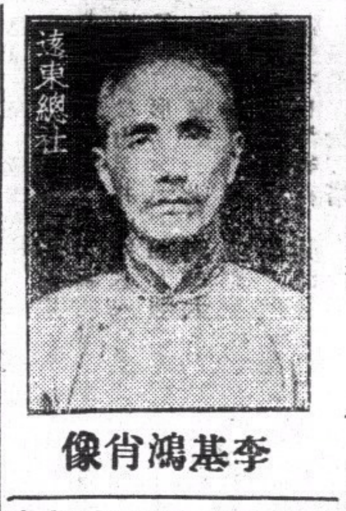

李基鴻肖像

米商三團體建議
舉行擴大呼籲
促實施免稅洋米進口
派代表謁吳痛陳民食危機

中央自核准洋米免稅進口後、因各地米商反對、中央乃再有重行核議之舉、最近并派員來粵調查、粵各米商聞悉、誠恐此案發生動搖、故粵米業之團體、已聯同向市商會建議、會同省商聯會、發起擴大舉行向當局及中央呼籲免稅洋米進口之實施、省商聯會爲此、乃于十五日召集會議、經決定通電當局及中央呼籲、記者昨訪市商會委員張祕軍、叩以準備擴大呼籲之舉行、據稱、自中央核准洋米免稅進口後、米糧行即向安南暹羅大量訂購、奉財部令停運粵、距政令頒佈、而實施無期、以故已訂購之洋米倉租息口等之損失甚重、查洋米核准進口之初、本市米價、即立趨降跌、惟自實施無期、米價又復回漲、故免稅洋米如不能准予進口、則今後之米價當更有加無已、民食前途、難免發生危機、故米商各行、已聯呈市商會建議、會同省商聯會召集各界團體爲民食前途呼籲、請求當局及中央早日實現免稅洋米之進口、刻市商會已定星期一開執委會議時提出討論進行、但米業公會、因以本身與民食接近、爲首向當局呼籲計、以吳主席業已到府視事、今十六日已起草一呈文、痛述免稅洋米中止進口之危機、其起草要點大致、㈠國米確不敷供給粵民需要、㈡各省米商操縱國米、民食已成恐慌、㈢民食高漲、百業易受牽累、㈣免稅洋米如不實施進口、米價當更加增漲、該呈文今十五晚當可草就、明十七日舉派代表向省府呈遞、又米業公會因悉實部次長程天固奉命來粵調查、以爲免稅洋米重行核議之參考、故亦已推定代表乘車赴港、向程氏訴述民食前途之危機、以期程次長向中央復命時、對免稅洋米之進口早日實施云云、

應付重複征收所得稅
商會定日間召開會議討論

廣東省市兩商會、昨接准重慶商會公函云、查所得稅創辦伊始、其辦法及手續、諸待研究、期臻允善、凡出善意之糾正、合理之主張、政府當亦樂爲採納、茲因第三類存款利息所得、政府對于各商號存在銀行錢庄之款、仍加征收、本會鑒于此種辦法、係屬重複征收、呈請免征、關接復文、准在年終純益所得稅項下扣還、似此辦法、在平時仍不免輾轉征收、而在年終選稅、亦不應僅限於有純益之商號、以致苦樂不均、顯失平允、本會特列舉理由、主張以銀行錢庄及各商號作爲擔大同需、（即同爲商業）其互相存放之款、均不征所得稅、而對於所接收非商業牌號之單純存款、則均代扣繳利息所得稅、現已具呈財政部、懇請立予採擇施行、竊以各商號在全國各地商場、實占大多數、關係極爲重大、惟政府對于所得稅之辦法及手續、係屬全國一致、不能遷就一地、自爲風氣、勢不能不賴各方之贊助、好在此項主張、凡屬商界、當具同情、特將原呈抄印附送一份、即煩貴會查照、一致主張請求、俾得早日釐定、免蹈重複征取、及迅轉繁難之弊云、省市兩商會准函後、當以本案關係商場深鉅、除將案函送四省稅研會趙毛兩代表、就近提出議席討論、俾集中力量、作全國一致之主張外、同時并定期日間通函召集各會員會議、討論一切、以便響應力爭矣、

瀆職失職案
應依法嚴辦

高等法院昨奉到司法行政部訓令、略以該法院、及所屬各公務人員、對於原案所載瀆職案件、應如何從嚴懲處、失職事項、應如何時加警惕、務須參照各項法規、及歷次通案、恪遵辦理、以重功令、倘再泄沓 情、視同具文、一經查覺、定即依法嚴懲、各該長官、有直接監督之責、如知情不舉、并應負失察之咎、

各縣市地稅
財政廳決整頓

廣東財政廳自開辦各縣臨時地稅後、迄今多年、各縣均已普遍推行開征、無如本省幅員遼濶、縣民遵令納稅者固多、而其中因督征會促屬員辦理征稅不力、從中作弊、影响稅收者亦復不少、曾養甫自兼廳長後、即督飭所屬各科長徹底查究、在查明間案第二出發各縣實查緝弊人員外、並擬實行甄別各縣地稅督征員、辦法現在商討中、俟決定後、即可見諸事實云、

完成內港計劃已草竣
馬路碼頭貨倉鐵橋擬同時建築
全部建費共需四百七十七萬元

廣州河南洲頭嘴、自民國十九年、由市府興工開闢、塡地築堤、俾廣州市內得一完善之港口、嗣以市庫支絀、未竟全功、去年八月、曾養甫市長接任、即決意完成、經組織開闢內港委員會、指定秦健曾爲主任委員、主理其事、全部計劃、現已草竣、茲將內容錄下、

▲計劃經過▲ 自開闢內港委員會成立後、曾經召集多次會議、討論進行、并採分工担任原則、關於工程設計費之估價、由市工務局會同購料會辦理、關於地段貨倉及碼頭之估價與統計所獲之收入、則由財政局會同七總局辦理、關於清理舊欠借款及發還產價辦法、則由財政局辦理、關於籌措資金、則由市行籌劃設計、

▲工程設計▲ 關於完成內港所需之工程、計有（一）續建堤工、從前內港堤工尚未完竣、現擬繼續築至珠江橋位置、㈡開闢馬路、所有內港及沿河南堤馬路、均設計完竣、準備依照開闢、㈢建築碼頭、計擬建築碼頭七十餘座、按照地位分別等次、㈣建築貨倉、計劃貨倉面積共有二十五萬平方英尺、分爲九大段建築、㈤建築太平鐵橋、計劃在太平路口建築鐵橋一座、長五百十六英尺、闊六十英尺、以上各項工程、均擬同時進行、

▲工程經費▲ 內港堤工需費[illegible]萬元、河南堤工需二萬元、河南堤內幾條馬路工程費四十一萬元、太平鐵橋二百萬元、四項共需四百七十七萬元、至碼頭及貨倉則擬招商承建、

▲收入估計▲ 內港地段共分爲七等估價、約得產價二百三十餘萬元、內港碼頭方面、約得產價一百七十餘萬元、內港貨倉方面約得租金每年可得十七萬餘元、內港至河南堤岸方面地段產價、約有二百九十餘萬元、總計內港及河南堤岸、共可獲產價一千一百餘萬元、

▲清理舊欠▲ 關於清理舊欠、及發還原業主產價、均已有辦法、按照實行、要與銀行團商洽投資、亦已分別進行、結果圓滿云、

兩種檢定試
五月十五日舉行

廣東教育廳舉辦第四屆高級普通兩種人材檢定考試、自三月十五日開始報名後、至昨十五日經已截止、查高等檢定考試報名應考者有七百六十人、普通檢定考試報名者、有一千零四十八人、定五月十五日考試、

日間可公佈
登記專門人才

廣東教育廳辦理專門人才登記、經有四次、昨第五次經審查及格、發給登記証者、已有百餘人、日間便可將姓名公佈、并列冊彙呈省府察核、以便擇尤任用云、

警察保安隊
已集中訓練

省會警察局保安隊、因遣來任務繁多、致各隊散處各方、未能集中訓練、日前又因清明思親節、各隊又負有保護掃墓任務、保安總隊長劉耙時、以清明節已過、往郊外掃墓已少、爲集中所部訓練起見、昨特飭令各隊一律集中在西瓜園前操場訓練、駐河南第七中隊、則一律集中海幢公園內、再轉出操規程 從新規定、飭各隊遵守云、

兩陽三公路
建廳撥款完成

廣東建設廳、現爲完成全省公路幹線、而便交通起見、日前駐防南路兩陽之一五四師巫劍虹部、兵工建築之陽春陽江茂名三大公路、現路基行將告竣、但各路之橋樑涵洞、尚須技士測劃及物質建設、劉廳長乃除派技士前往協助防軍測勘規劃外、並準備撥巨款購置橋樑物質、完成該兩陽三大公路云、

李宗仁
改月底北上

李宗仁北上謁蔣委員長報告桂軍改編經過、及請示桂省軍政今後整理大計、原定本月中旬來粵北上、旋因本月二十日在桂林召開軍政聯會、乃決定於月底始行來粵、在粵少作逗留、即轉程北上云、

從翁新公路
六月前可通車

四路軍一五三師張瑞貴、一六〇師葉肇等部、日前奉命化兵爲工、建築從（化）翁（源）新（豐）公路、業經由張葉兩師長督率所部官兵 開行兵工築路、分段興工、進行頗爲迅速、大約六月以前、全段工程、當可完成通車云、

選廣州保長
本月內可開始

廣州保甲處主任梁謙武、昨對記者稱、全市甲長推出後、已由各區將名冊彙送到處、現正于審查各甲長之資格、一經審查合格、即陸續發委、全市甲長已推定者、共有一萬二千餘人、關於推選保長進行、現亦決依照推選甲長手續辦理、由段警按每一甲長派票一張、現定本月開始云、

瘋人一二百餘
侯檢驗完畢
即設法安置

警察局現爲肅清本市瘋毒起見、特下令所屬長警、大捕全市瘋癲、先後在市內拘得男女二百餘人、其中有百餘經送衛生局逐個檢驗、証明確有瘋疾、尚有九十餘名、則尚在調驗中、一俟全體驗畢、即行設法安置云、

每天以十五起爲限額
清發產價及遷費

廣州工務局奉令清發歷年開築馬路積欠市民產價及遷費、己委托市商會、于四月八日起、開始辦理、并由工務局派員駐會協辦、昨查商會後、經與商會洽議規定、以每發給產價、或遷費以十五起爲限云、

調換舊印花
商會再次請求

廣州市商會請求政府 以新印花稅票調換省製舊稅票、以免商民損失一案、經財政特派員公署、批飭不准、茲商會奉批後、以會得該會舉行舊存稅票登記、總額不過一萬餘元、爲政府維持信用、暨免商民損失起見、又何惜此區區 斬而不予、致拂輿情、昨特據情第二次呈請財特署、務懇准予調換、以維商民利益云、

葉希先抵廣州

兩廣鹽務局、以粵鹽銷桂不少、桂省亦應設置常平鹽倉、以資調劑、故日前特派葉希先赴桂、查葉氏經于日昨抵達桂林、晉謁李宗仁、黃旭初、陳商一切、過梧時、并與梧州鹽務局夏局長詳商辦法、大致亦經決定、於昨（十六）日東下返抵廣州云、

刁作謙將南返

兩廣外交專員刁作謙、日前北上向王寵惠報告兩粵外交近況、已有多日、昨據外交署消息、謂刁外交專員、現以北上任務已畢、下週可南返云、

調查各縣民教

廣東省教育廳、以各縣民衆補習教育班、最近辦理情形、亟應明瞭、昨特製定調查表二種、令發各縣市教育局分別據實塡報云、

白雲山車路
本月底可興築

白雲山爲廣州名勝、惟尚未有路可以通車上山、現本市當局業已着手興築、由彌勒寺經能仁寺直至滴水岩附近之行車路、將來可以乘坐汽車直上白雲山、現已測量路綫、月底開築、聞將由總部撥工兵前往協助云、

設婦女編織班

廣州民教第四區委員會、特設立婦女編織班、教授絨綫波綫編織各樣衫褲帕襪頸巾檯布及刺繡等項、入數定六十名、凡婦女在十六歲以上、品行端正、俱可入學、報名日期、由本月十五日起至卅日止、下月四日開課、定三個月畢業、不收學費云、

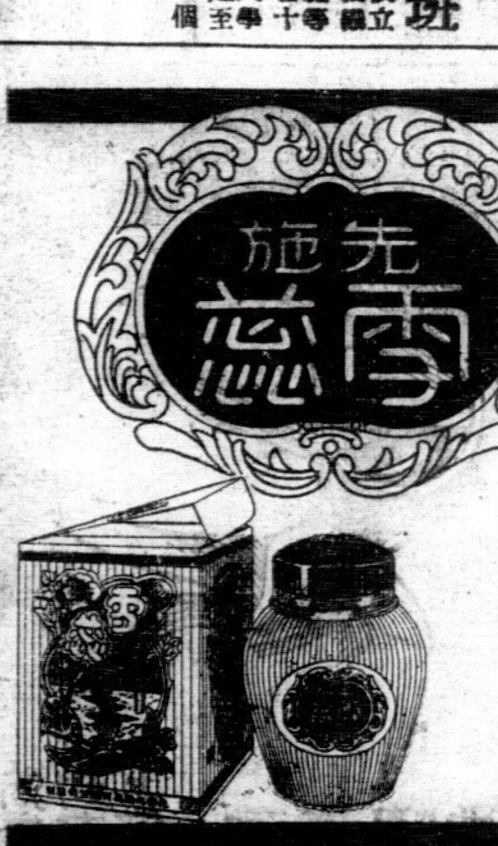

美容潤肌
能禦霜雪

先施
化粧品
有限公司
監製

先施護髮霜

梳掠如意 香潤不膩

牙膏
潔齒
除積
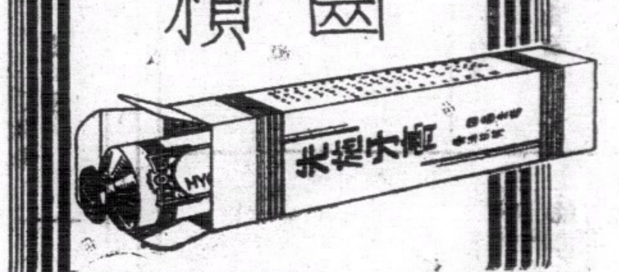

扁圓形的地球上；原素最豐富的是氧氣（上）

球心藏有大量黃金科學家何日能去開發？

地球是我們的居住地，他們對於它的一切，應該有相當的明瞭．自古以來，對於地球的形狀，構造，就有許多人用心研究，現在大部份已經明白了，古時代的人把地球認爲是平的，這也無足怪，因爲地球看起來，的確是像一塊大平地，不過有些地方凸起來，成爲山脈，有些地方凹下去，成爲海洋，到了西歷紀元前九百年的時候，希臘哲學家就想到關於地球眞形的概念，因爲有幾個哲學家注意到當時南方去或向北方走的時候，都會看見有些星宿從地平綫昇起，於是他們想到地面不會是平的，一定是凸的或是圓的，否則不會有這種情形，後來著名的大哲學家亞里士多德，在一次月蝕的時候，看到地球落在月球上的影子是弧狀的，於是就下結論說，地球是一圓球，在那時，關於地球的形狀，引起很大的爭論，有的說是圓的，有的說是平的，相持不下，固然說是圓的理由充足，但是因爲幾千年來，全認地是平的，這種錯誤的觀念，一時不易打破，後來又有了許多的新發見，人們方才確認地是圓的，有人注意到，當船隻出海的時候，船的下節先看不見，然後上節又看不見，最後看不見的是船桅．船隻入海的時候，也是這樣，先看見船桅，再見船的上節，最後方才看見船的下節，好似在一個凸面上行走，這樣知道地一定是圓的．如果是平的話、船隻出口的時候，微小的桅桿、應當先看不見，然後比較大的船身，方才看不見．但事實正是相反，後來又有許多更正確的證明，當一隻船永向同一方向行進的時候，最後還回到出發的地方，當我們向東方行進的時候、日出的時間要變早，如果向西行進，日出的時間就要變遲，如果地是平的話，無論在什麼地方、太陽總是在同一時候出來．從上面的各種事實，知道地一定是不平的，但是也不一定是圓的，因爲如果是曲的或是筒狀的也能有上面的情形，但是從亞里士多德的推理，知道地球是圓的或是近圓的，因爲地球行經太陽與月球的當中，照在月球上的影子，無論地球在那一個位置．全是圓的，太陽系其他各行星，都是圓的或近圓的，地球也是太陽系行星之一、也會是圓的，從上面的各種證明，現時的科學家，確認他是圓的，上面有凸起的山脈與凹下的海洋、好似，一個起了縐乾的蘋果，但是照比例算起來，地球上的縐紋，不如乾蘋果的縐紋來得顯著、

馬來漁人 業漁最感興趣

魚不就餌認爲神明之意命運所關

澳洲亞得來得城之廣告商龍氏、前曾到馬來亞觀光，及後將考察所得，寫成一文發表，內對馬來亞漁業情形，輕描淡寫頗多趣味．而於利弊之處亦多譏諷之旨，茲特轉譯以饗閱者、

龍氏稱，九百職業中最合馬來人感興趣者，必爲漁業，携網投入水中，常毫不費力而得多魚，此項事情爲馬來人性所樂爲者，有時魚不就餌，祇認爲神明之意，命運之說充塞於若輩腦中，

擲魚類賭博

彼等視出魚成績之多寡爲賭博、而其本身即賭徒、在英屬馬來亞沿海各地，馬來漁戶比比可見，因彼等無事輒以捕魚作消遣也．在馬來亞之漁戶等，若取而與澳洲之漁戶較、其工作之勞逸判若雲壤、祇馬來亞沿海岸一帶，當季候風時期，漁業暫行休止外，其外時候多風平浪靜，而各河入海之區，卽若輩最佳之漁場，該區常有可供餌之魚，體積甚大，種類尤多，富有經驗之漁戶眞可謂不勞而獲，坐享其成、

漁舟之類別

前曾審察該處之漁舟，自吉礁迴環至吉靈丹間種類非常複雜，惟彼等則熟視若無睹，然以其式樣論之，最奇麗能引人入勝者，當推東海岸者，此間漁戶曾受氣候所限制，惟漁業在經濟上實較他處更爲重要，當漁船首尾相接，結隊出海之際，帆影波光，景色醉人，欵乃成調，彼輩或划槳前進，輕快敏捷，馬來漁戶常自誇爲海中之王，誠非過語，往者馬來半島常爲海盜出沒之藪、以目前彼等駕駛之技術諳練、觀之非無因也、

華人之漁業

漁業幷非馬來人之專利、華人操此業者亦不少、且彼等捕魚爲業時期，由來已久、若細加研究，則馬來人做効華人之法者頗多，凡當十六世紀葡萄牙前來馬來半島時，亦曾授彼等以許多方法．此外一部則係由印度人所傳授，但不論如何，現時馬來人對此業已相當精明，惟採用之漁具嘗以網爲宜．

沿習之方法

彼等亦採用大網或繩網、在近岸處則常用手網、彼等例如式之柵，以竹爲之，視潮水之漲退，在尖端收集所得，實簡陋之至，難保必有所得，在應用方面亦有特長，惟以澳洲漁戶觀之，或視爲甚不合理，在往昔時期，所謂精明之漁戶，則入水游泳，偵得魚羣集之地、預設標誌，然後網取之，惟似此辦法幷無十分把握可言，故若輩必須深熟情形，否則必徒勞無功，彼等皆視此爲無上法門，但祇有技術靈敏者始有成績可言，

祭東海之神

網取之法、馬來漁戶幷不敢以加非議，彼等在出海先常預祭東海之神明，倘若魚類不能如願游進欄內，則彼等必喃喃自語，默禱於神明，又如村中有人逝世之日，彼等決不治舟出海，若輩迷信甚深，有時彼等對海上神明，以正人象之，其他則視爲漁舟之惡魔，故若輩舟中符咒之類隨處張貼，蓋欲藉以驅邪避魔也，漁舟一物，彼等常視爲自有其靈魂者，故必供奉之以贖愆尤、此事可在星期五爲回敎禮日、彼等遂以此日爲肉眼不可見之神明蔽靈、在吉礁之北，暹羅仍擁有相當潛勢力，故當彼等出海時，若與暹羅僧人廝遇，則彼等必中心感戚，認爲非吉利先兆，

海中大呼嘯

漁人視僧徒爲凶兆事爲時不久、現時仍可見者，當彼等在海中時，若以道士爲取笑之資料者，必以爲遭遇驚濤駭浪之由、惟澳洲之漁戶則謂，若有人告彼在海中不准呼嘯，則是次航行當遇逆風，馬來漁戶對在海中呼嘯一事，頗爲紛歧．有人則竭力反對，有人則認爲可召風神相助，余知以呼嘯召風事，此間視海爲因之流早以稔知、因在吾漁舟間可得互助之益、是以馬來漁戶多樂爲之云、

英國人的食量 一年比一年大

一個人一生要吃十二頭牛！

最近英國爲了備萬一戰爭發生時不致民食陷於恐荒，而能夠非常合理化地分配食糧及能夠於事先對這力面有充足的儲藏，乃深切地感到有調查國民的食量及其這方面的習慣好惡底必要，政府預備根據這一調查，作成一個戰時的糧食分配計劃，這一調查，不久前由該國陸軍部執行，到最近也已經大致調查竣事，結果，竟然於其中發現一些珍奇的現象，

原來根據這次調查所得到的結果、知道英國人的食量、自一九二七年至今，每年是在不絕的增大，尤其是人民對肉類愛好的傾向底日趨濃厚，更要來得顯著、因此，近年以來．英國國內的牛肉消費數字，不特非常驚人，而且這數字亦有逐年在增高的趨勢據說於去年一年中，英國人對牛肉的消費量，平均每人全年足一百四十磅，若以這一數字計算，而又假定英人的平均年齡足七十歲，則每一英國人一生中便應當喫共十二頭大黃牛．然則，每一人一生中所喫的東西總額究竟是多少呢．據這次調查所得的結果，知道平均每一位英國人一生所吃的各種食糧底總數，約是一百噸左右，即是說，每人一生所吃食糧的總重量，平均當是自身體重的一千二百七十五倍，又，於這一百噸中，麵包佔去百分之五乃至二十，牛肉則佔去百分之七乃至十．可惜咱們中國對這方面沒有正確的統計數字出現，但照筆者設身處地暗自一撥算盤，覺得自己的成績，當不在英國人之下，

偉巍閎麗的日本國會新樓

全部建築物無不用日本貨

偉巍閎麗的日本國會新樓已落成於東京了，在未得觀牠的成績以前，讀者先瞻仰牠的雄姿吧，此建築物的面積爲十七，〇四英畝，有三百九十餘房間，正面伸出六百八十一英尺，由前門至後門長二百九十二英尺，貴族與代表之諮事廳均容六百三十五人，公共看樓上層設座七百七十，下層設座九百二十二，新建築之外表全用日本花崗石建造中央正門之左右兩翼展形，蓋仿美京華盛頓議會之所爲也，入口處有一高敞大廳，由天花板至地板有二百十六呎，天花板爲四大拱形物做成，下裝玻璃窗，板上飾以雕邊嵌線，上塗以風景畫，

二樓有二議廳，貴族及人民代表各一，係在兩翼形部份之中心，全由天花板採光，故天花板用玻璃，並護以鋼格，座位排列全採半圓形，四壁綴以繡花排帷，二樓前後有平行長廊通至個人休息室，每一議事廳後有大餐室，一樓爲秘書處及職員所用，又有地屋設置變壓所及印刷所，利用通風裝置山深井中抽水入地屋，各長方形，盆地中間有噴泉，如登臨屋頂一觀，則偉大之東京市均可攝入眼底，而東京灣之海色亦可攝楣眉宇間焉，此新建築興建於十六年前，現已全部竣工，屋頂作金字塔式，全體呈三角形，聞所有建築材料，無不用日本國貨云、

京滇週覽記（五）

中央社記者律鴻起第一信

▼萬里關山第二站

隆重熱烈的中華門外開車典禮，把京滇週覽團歡送，離了這「復興民族的偉大新都」全體團員，個個都興高彩烈，向着萬里的長途，開始邁進，「清明時節雨紛紛」今天雖是清明佳節，却不見一些雨絲，反而風和日麗，明耀宜人，足見古人的詩句，不是不易的定理，憑窗遠望，一碧無垠，鄉村景物，至足怡人，車行二里多路，就入江寧縣境，田禾一條的豐滿，山色依然是秀麗，愈激發了旅客的遊興，遠遠地望到許多荷槍士兵，列隊在公路兩旁，大概是特別保護週覽團的安全，道路平坦，車行迅速，不覺已到了蘇皖交界，安徽建設廳長劉貽燕，在省界代表皖省府歡迎，諸團長于鼓掌與軍樂爆炮聲中下了車，頷首答禮，幷與劉廳長握手致謝，重復上車繼續進發，步步走向安徽內部，當途蕪湖一帶，景況其豐饒，似有過於蘇境，較記者前年來此，大不相同，與奮地同伍副團長說起此種驚人進步，伍先生說，我們國家現在已變了好運、一切一切，都現着復蘇景象，當然此後上下要一心一德，向着民族復興的程途邁進，有如這次京滇週覽的順利進行一樣，車行甚速，不覺已到了采石地帶，采石磯形勢險要，與東西梁山同爲京都上游屏障，自古爲兵家必爭之地，昔明太祖會由此渡江，奠定金陵，山麓有太白樓，相傳卽太白醉騎鯨捉月之處，深惜時間有限，不得暢遊，願他日到此，飽覽這裡波光水色，蕪湖是萬里長征的第一路，全蕪歡迎京滇週覽團的勝況，非筆墨所能形容，十二時正，車抵蕪城，一時許，參加皖建廳長劉貽燕宴會，壘酒盛筵，招待週至，席間劉廳長起立致歡迎詞，語多鼓勵與贊揚，並報告安徽公路概況，略謂，本省大規模修築公路，自廿一年始，蓋因其時本省值大水災之後，百業凋敝，省府爲謀社會之經濟復蘇，自當以修築公路，便利交通爲先務，是年六月，卽設立公路局，專司其事，並同時修築鄰省聯絡綫，京蕪宣長徽杭等路及省內幹綫安合等路，是年多豫鄂皖勦匪總司令部召開七省公路會議、本省公路路綫，乃完全確定、四年以來，賴中央之督促指導、全省人士之協力贊助、次第進行，公路路綫網，遂得完成，至廿五年底止，全省公路已完成正式橋涵路面者，計二九八、八○、三公里，正在補修路面者，四○七○公里，完成正式橋涵，卽將舖修路面者，三五二、八（）公里，同時進行橋涵路面者，二七三四五公里，正在興築中者，三三三、六六公里，綜計以上各路、共達三千公里以上，今後如能繼續發展，成績或更可觀，但要盼望今天蒞臨的各長官，各專家及新聞界加以指導，劉氏報告後，最後幷祝團員健康，答謝，三時正席散，前往遊覽赭山公園，以其山石赭赤故名，此地昔本荒涼之區，近年闢爲公園，修曲徑，植花木，建亭台，已煥然改觀，團員們均爭先恐後，奔向山巔，山半有中山堂，建築壯麗，皖南圖書館卽在此處，再上有采青閣，憑欄眺，則見浩浩長江，悠悠東逝，畦畛平坦，綠色青青，遠村近樹，處處宜人，各團員均稱奇叫絕．認爲出京後所見的第一美景，鳥東行登雲在亭，俯瞰市廛，全城在目，北望京都、隱隱可見，啓程就在開始了，尙有留戀不忍遽去之意（明日續）

太古洋行船期廣告

船名	航綫	開行日期
廣東	往海口北海海防	四月十七號下午三點開行
慶元	往汕頭上海	四月十八號下午五點開行
安順	往汕頭厦門	四月二十號下午三點開行
綏陽	往汕頭上海	四月二十號上午十點開行
南昌	往汕頭福州烟台牛庄天津	四月二十一號上午十點開行
蘇州	往汕頭上海	四月廿一號上午十點開行
濟南	往厦門上海	四月廿一號下午五點開行
美南	往海口石叻	四月廿二號上午十二點開行
雲南	往汕頭上海青島烟台天津	四月廿三號下午三點開行
加應	往海口北海海防	四月廿三號下午三點開行
瓊州	往上海	四月廿四號下午三點開行
山東	往福州上海	四月廿五號下午三點開行
四川	往汕頭上海	四月廿五號上午十點開行
貴陽	往汕頭暹羅	四月廿六號正午開行

貴客附貨請到本行或德輔道西三號太古分局電話二二零零二
貴客搭船定位請到德輔道中壹百廿七號南泰信記自動電話式零壹式伍
華人總經理莫慶鏘 分局司理蔡慧一 謹啓

渣甸輪船公司船期

啓者本公司茲有堅固快捷輪船

船名	航綫	開行日期
德生	往汕頭上海青島	四月十八號下午五點開行
澤生	往汕頭上海	四月二十號下午四點開行
怡生	往汕頭上海青島	四月廿二號下午五點開行
富陞	往汕頭青島烟台大連天津	四月廿三號下午四點開行
顯生	往山打根	四月廿三號上午十點開行
吉生	往神戶大阪	四月廿五號上午七點開行
金生	往星架坡吡能吉打	四月廿五號下午二點開行
和生	往汕頭上海青島	四月廿五號正午開行
明生	往汕頭上海青島	四月廿八號正午開行
廣生	往汕頭福州青島烟台天津	四月三十號上午八點開行
茂生	往山打根	五月七號上午十點開行
恒生	往汕頭福州青島烟台天津	五月七號上午八點開行
吉生	往星加坡庇能吉打	五月十一號下午二點開行
瑞生	往星架坡庇能吉打	五月十四號下午二點開行
福生	往神戶大阪	五月十五號上午七點開行

凡往汕頭上海青島輪船除星期日外均有船落貨接駁長江各埠貨物貴客如欲附貨搭船者請移玉至本公司辦房面議是荷
電話式壹肆七七 渣甸公司啓

德記利士公司船期

船名	航綫	開行日期
新海門	往汕頭	舊曆三月初八日下午四點
新海門	往汕頭厦門福州	舊曆三月初十日下午四點
海陽	往汕頭	舊曆三月十一日下午三點
海壇	往汕頭厦門福州	舊曆三月十三日下午四點
海陽	往汕頭	舊曆三月十五日下午三點

貴客如欲搭船附貨者請到本公司辦房面議是荷
德記利士公司啓

廣生隆船務洋煤行船期廣告

啓者本行茲有最堅固快捷輪船新榮華 SOLVIKEN 夏曆三月廿六日啓行往荷屬三馬林達埠貴客搭船附貨請到本行面商是荷

注意 本號搬往新地址德輔道中二百三十六號三樓自動電話二四一四四 省行沙基一百七十號即六二三路自動電話一二八零一

是我同胞極應注意

本港居民患於肺癆咳血肺癰臭痰破金聲啞盜汗潮熱失胃失眠等症日漸頻多年中因此症死人不少殊爲可惜此症虛不受補熱不受涼寒不受燥時愈時發九死一生萬難醫治現在所見得各友人唐炳陳相先生及黃益華陳澤材程少達夫人等患此肺癆咳血臭痰等症係由鄭瑞生先生醫愈十餘年並無復發可見得鄭瑞生先生醫學精明確有特別的根治良藥確有特別的神速鄙人等有見及此特爲介紹且鄭瑞生先生素來好善施志在社會人仕利便起見准贈診兩個月每日兩點至三點時間贈診分文不取此乃是我們同胞幸福如患此肺病者極應注意患於第三期肺病者幸勿恢心尙有大希望也

鄧伯泰 伍子游 葉貴泉 譚煥章 彭少岐 李耀南

鄭瑞生先生 寓中環大馬路何東行四樓 電話叁三叁一零

德貞國語研究社

香港軒尼詩道二六柒號二樓

爲提倡國語特設國語速成班兩月畢業

高級：每月二元每星期三晚三六日禮拜日上課下午九時至六時半

初級：每月一元每星期三晚分一三五或二四六下午七時至八時半或八時半至十時

社長鄭德志

實用國語講義 每本三角

赫威避孕防毒藥片

解決 婦女體弱。不宜受孕太多。養育子女。貴乎子女健康。母體弱而孕育太多。不獨影響個人健康。其所生之女子。亦多夭折者。欲免此弊。惟有節育可以補救之。子女太多。入息太少。生之非艱。養之爲艱。有故聰明之夫婦。然後有限制生育之思想。

節育說明書 函索卽奉

注意此藥片外用確能避孕兼防毒。常用無碍。敬告諸君。切勿貪平悟購無效僞藥而悞事。認爲最安全可靠之節育片。銷行久。牌子老。久爲用者所鑑賞。

▲香港各埠大小藥行藥局均有售▼ 香港華人行八樓 電話三一六一六 合興行謹啓

胃病聖手（王日光）先生

家母盧氏胃病時發屢醫不愈幾遇友介紹專醫胃病大醫師王日光先生治理服藥數日其病若失飲食如常康健如昔無以爲謝特登報介紹俾患胃病之僑胞知所問津焉

石塘咀西園茶室杜可澄啓

實業部月刊 第二卷第三期

造林運動特輯

毀林與造林（卷頭語）……羅敦偉
森林與建設……張楚寶
振興林業之對策……徐宗弼
油桐栽培改進方法之討論……陳嶸
中國林業問題……李寅恭
國民經濟建設運動下我國林墾事業之展望……李蓍
造林運動與國民經濟建設……李伯年
非常時期的造林運動……曹博如
改進鐵路林務之意見及辦法……康瀚
烏日之研究及日油輸出概況……索景炎
發展福建林業之管見……康瀚
造林運動的回顧與展望……鄧揚武
近二十年來中國石油地質研究概況……林文英
廣東鋼鐵廠原料問題之概況及廠址選擇之檢討……馬龍翔
製造人造絲的方法……薛餘生
證券之下的絲業統制……周寶軒
全國錦業概況……張家良
印度勞動立法與勞工現狀……彭家禮
實業消息
統計資料
實業論文索引
物價統計

二十五年全國實業概況

本書係根據本處調查整理之可靠資料，詳加分析編製而成．內容計分，農業，工業，商業，礦業，林墾，漁牧，力求精確，全書十六萬言，並附最新統計圖表數十幅，用道林紙精印，每冊實售法幣六角，（自三月底起至四月底止，預定實業部月刊全年，一律贈送一冊以資紀念）本書現已出版，存書無多，新訂或提前續訂，欲購務請從速。

本刊徵求周年紀念定戶

特價辦法

一、定閱全年（十二冊）特價一元七角，國內郵費免收。

二、勿論新訂續訂或提前續定，一律贈送實價六角之二十五年全國實業概況一冊（最新出版）

三、特價期限自三月三十一日起至四月三十日止，逾期以郵戳爲憑。

定閱處：實業部總務司第四科

編輯者：實業部統計處

民族雜誌 第五卷第二期

要目

國際形勢的重新測勘（下）……陳公博
國際民治主義……陳之邁
論英意地中海協定……嚴幾先
中日關係之衝突……曾特
中國國民黨的土地理論與現行土地政策……李樹青
美國互惠商約的剖釋……何炳賢
從經濟侵略講到經濟自衞……唐慶蕃
中國的銓敍制度（上）……施世英
日本資本主義社會的封建性問題……徐甫
軍事必需展期的研究……楊振先
財政劃分論……董問樵
轉變點上的中國社會……高占鑄
軍中紀（二）……陳公博

學術界的新貢獻

陳公博先生近著 革命與思想

已由本社出版，請卽函購。

內容

第一章 我的思想基礎
第二章 思想的構成
第三章 物和思想
第四章 中國新的哲學
第五章 物的出發點
第六章 心的究竟和解釋
第七章 動的物觀
第八章 辯證法唯物論的矛盾
第九章 革命與物
第十章 結論

定價六角 郵費國內三分 國外二角

民族雜誌社出版 上海北蘇州路一〇四〇號五樓 總經售處上海福州路三八四號生活書店 各埠各大書局均有出售

H.B. BEER

含有充份結構人體之維他命 味道香醇 清血解毒 隨時飲之 津津有味

各大商店均有出售

香港啤酒有限公司 都爹利街七號 電話二零一九零

東方會健兒

徐亨　江善敬　賴聰才　曾仲雲　張國材　楊國華　陳炳士　鄭少康　宋靈勝　陳仲賢　侯澄沼

南華A健兒

包家平　李天生　譚江柏　劉慶才　梁榮照　李國威　曾桂成　馮景祥　李惠堂　黎兆榮　鄭季良

今日重要尋甲組比賽
東方猛撲埃路士打　南華A再逢九龍會

金卑路昨揚帆歸去實力畧受影響　東方認時機已至邀請譚祖德助陣　南華A欲雪前恥香港會戰聖若瑟

咸公

（專訪）南華A自獲與埃路士打同分後，本有復甦之機，蘇續錦標之希望，惜因士氣不振，忽遭海軍隊之毒手，該隊之中途自誤，殊出吾人意外，一般球迷，莫不深感失望，深慮此錦繡山河，將非我華隊所有也，然以目前之形勢論，埃路士打對錦標之呼聲最高，其能否一帆風順，奪標在手，現仍未敢遽下斷語，蓋該隊之大局初定，隱憂未已，雖得華塞斯之拱讓兩分，惟前途尚須與三華隊勁旅抗戰，況該隊台柱金卑將軍金卑路於昨日已揚帆歸去，名將缺席，後繼者非爲百里才，想未能勝任，實力必受影响，苟三華隊能合力善謀之，則埃隊之前途仍未許樂觀也，

今日甲組秩序，共有三塲舉行，東方會因應埃路士打之請求，將明日之比賽改於今日在海軍球塲舉行，南華A渡海進攻九龍會，香港會與聖若瑟在快活谷會師，三幕比賽，南A須勝九龍會，務使地位不致再墜，南A之希望則視乎埃隊之勝負而轉移，故其重心乃在埃隊對東方之比賽，而不在於南A之戰也，大戰當前，各方均已秣馬厲兵，埃隊實力畧差，而東方則認爲時機已至，呼兵招將，紛紛函召江善敬與徐亨來港助陣，廣州之樓船客譚祖德亦被邀來港參與戎機，東方既抱破釜沉舟存破敵之心者，埃隊前途殊堪虞耳，

▲尋甲組九强最近之形勢表

（隊別）	（比賽次數）	（勝）	（和）	（負）	（得分）
埃路士打	廿三	十六	三	四	卅五
南華A	廿三	十四	五	四	卅三
南華B	廿三	十二	五	六	廿九
施福隊	廿二	十二	四	六	廿八
華塞斯	廿三	十一	五	七	廿七

東方對埃路士打

時機至矣，此正東方諸將驅精銳之師上陣殲敵之時，苟能乘機振作，在征菲前祭旗然後班師，更能使人笑快也，今日之役爲埃隊之生死關頭，亦爲東方隊成名之機會，埃隊雖失金卑路一虎，但其餘諸將仍称謌過人，智勇相濟，如麝利之前鋒，猿臂善衛，圓轉如珠，衣永之勾鐮脚，傳中適可，其餘碧架令之好勇狠鬥，實力仍未可侮，全軍作戰神速，賴兩翼及中衛將球傳中，前鋒刺取，亦頗歸鋒雖不善射，若能衝進禁地內，實爲各將之掣肘也，破埃之法如何，實爲各華隊極須注意者，究用呼風喚雨，撒豆成兵之法乎，抑驅神役鬼，斬妖縛邪之法乎，或用飛鉈神鎗，以破之乎，記者所認爲最適當之破埃法者，當先充實本隊之力量，振發將士之勇氣，獲得球迷精神上之鼓勵與乎能施用對症下藥之攻守戰策，始能收到水達渠通之功，至攻守之戰略如何，則爲破埃隊之最重要之部，蓋兵法有云「知彼知己，百戰百勝」，破埃之法，須嚴密監視其兩翼主力之所在，本隊兩內輔宜力阻埃隊兩內中衛將球高送至門前，而東方兩內中衛則宜專盯監視敵方之兩翼，勿中埃隊內中衛調虎離山之計，則可減少後顧之憂，張國材須攻守兼施，進則予前鋒以充份之接濟，退則助後衛之不逮，以第三後衛自居，勿予麝利以衝刺之機會，兩後衛取游擊包抄勾鎗之職，埃隊所長者將球送至敵方門前而衝刺取勝，而不擅於在離門廿碼外破關者，惟東方會之前鋒與中付高球當可稱職，徐亨人高手長，應後衛雖有嚴密之聯絡與呼應始可有取勝之希望，但避攻宜注意短傳戰略，勿荒廢兩翼，前鋒遇有機會則切勿躊躇不定，宋與兩輔應於戰時變換地位作游擊之戰略，此舉可使埃隊之中後衛難於捉摸也，今日之役，精彩表演可期，埃隊實力雖強，苟東方能以精銳決一死戰，勝負未易卜斷也，陣勢如下、

△東方會

楊國華　張國才　曾仲云
賴聰才　吳應基　江善敬　徐亨
侯澄沼　譚祖德　陳仲賢　陳宇鈿　宋靈勝　鄭少康　陳炳士

▲埃路士打

米拉　士提反氏　麥干尼高　干挪　澹架令　蓄路
花喬臣　多哈地　摩利　基連　衣永

南華A對九龍會

此塲比賽在九龍會球塲舉行，南華A須取勝始能保持積分表上之地位，若再瞬失，則前途更不堪設想矣，南A因鑒於上次以零比一失敗，故敢輕視九龍會，南A隊仍決以完整之陣勢出席與敵週旋，冀雪前恥，諸健兒屆時全體上陣，惟九龍會擁有後起者多人，富日復出，李國威已由鄉返港，決今硬幹精神，奥勇善戰，實力雖不及南华A、但佔有地利，（該塲甯度欠五碼）南A諸鋒若好犯禍盤之舞者，必不易推進，蓋該塲短窄也，是役比賽，雙方實力相去懸殊，南A諸將若能下決心努力奮鬥者，則勝利可期也，雙方陣勢如下，

▲南華A

譚江柏　李國威
包家平　李天生　劉慶才　梁榮照
鄭季良　黎兆榮　李惠堂　馮景祥　曾桂成

▲九龍會

澹菲利　實雲
衣化力士　韓尼波路　卑利士　羅拔士
地諾　畢碧兵　V維力　芝諾士

香港會對聖若瑟

此幕戰事舉行於快活谷塲，香港會爲甲組中幸運之球旅，球員多屬有名之士，成績雖非高，然恒得地利與人和之助力，屢將勁旅擊至片甲而回，本屆五華會除却南B一隊未受其挫折外，其餘四華隊均遭其馴者，該隊今日重逢聖若瑟，第一次遇之之役以一比四敗陣，當時雙方實力相埒，仍力有所不及，今次上陣重遇，若非經一番苦戰，恐亦未易取勝若瑟也，至若瑟隊實力，雖屬平庸之師，惟仍不失爲一頑抗隊伍，隊中擁有健將李安納哥士打之流，攻守實力平均，且在最近之數戰中，屢能奏凱歌，今日二次相逢，預測是塲戰事，必有一番精彩，論其結果，對勝負之數，非戰串告終，不易于判斷也，陣勢如后，

▲聖若瑟

哥士打　曾培福　奧仙
史泳高　李安納　地路加度
花南地士　馬沙路　馬奧特　富加士地

▲香港會

羅渣　史杜蘭治
番路　衣史杜蘭治　花路　麥干尼高
碧咸　威爾遜　衣米高　律尼拉　卑

明日兩塲甲組賽

星期日秩序，兩華隊甲組出師郊外旅，中華會戰西警會於加路連山，西洋會與九華會會師于九龍會塲，兩幕比賽、頗有可觀，中華可勝西警，西洋自得雷米迪相助後，實力大增，曾挫實力雄厚之埃路士打隊，九華如無徐亞輝出塲則未易取勝也，兩華隊陣勢如下，

▲九華會

劉顯漢　郭炳忠　麥紹漢
鍾劍輝　徐亞輝　黎國釗　杜可衡
馮鑑字　譚裕成　鄒文治　黃永康　楊根保　周炎宗

▲中華會

譚均幹　黃錫炳　羅偉民
羅偉權　覔鏡榮　文壽祺
張滿棠　郭若祺　李德祺　鍾永芬　郭廣森

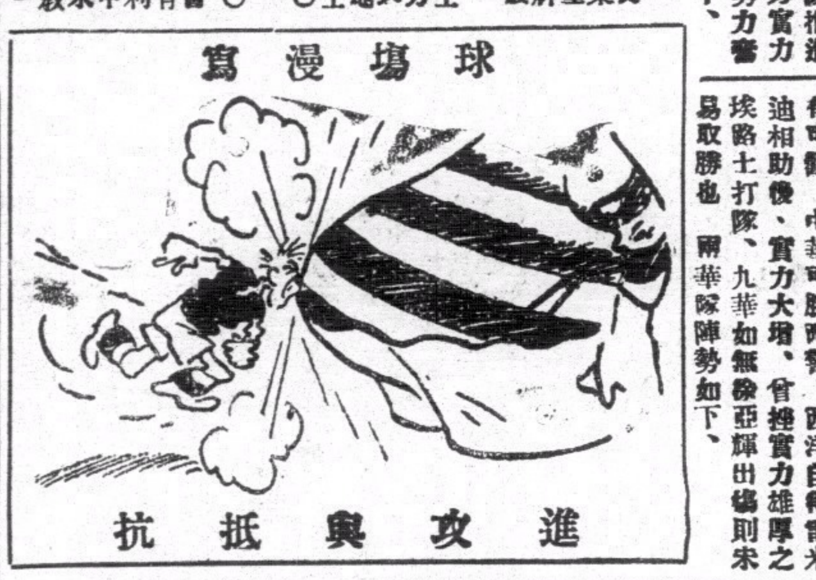

尋甲組各隊最近積分表

（隊別）	（比賽次數）	（勝）	（和）	（負）	（得球）	（失球）	（得分）
埃路士打	廿三	十六	三	四	[illegible]	[illegible]	卅五
南華A	廿三	十四	五	四	[illegible]	[illegible]	卅三
南華B	廿三	十二	五	六	[illegible]	[illegible]	廿九
施福隊	廿二	十二	四	六	[illegible]	[illegible]	廿八
華塞斯	廿三	十一	五	七	[illegible]	[illegible]	廿七
海軍隊	廿五	十一	四	十	[illegible]	[illegible]	廿六
聖若瑟	廿三	十一	三	九	[illegible]	[illegible]	廿五
西洋會	廿二	九	五	八	[illegible]	[illegible]	廿三
東方會	廿三	八	四	十一	[illegible]	[illegible]	廿
九龍會	廿四	八	四	十二	[illegible]	[illegible]	廿
香港會	[illegible]	九	[illegible]	[illegible]	[illegible]	[illegible]	[illegible]
中華會	[illegible]	六	[illegible]	[illegible]	[illegible]	[illegible]	[illegible]
九華會	[illegible]	[illegible]	[illegible]	[illegible]	[illegible]	[illegible]	[illegible]
西警會	[illegible]	一	[illegible]	[illegible]	[illegible]	[illegible]	[illegible]

尋乙組各隊最近積分表

（隊別）	（比賽次數）	（勝）	（和）	（負）	（得球）	（失球）	（得分）
海軍隊	[illegible]	廿	二	一	[illegible]	[illegible]	[illegible]
華塞斯	[illegible]	十八	四	二	[illegible]	[illegible]	[illegible]
南華會	[illegible]	十五	六	六	[illegible]	[illegible]	[illegible]
工程隊	[illegible]	十五	一	六	[illegible]	[illegible]	[illegible]
施福隊	[illegible]	十五	五	五	[illegible]	[illegible]	[illegible]
鯉炮兵	[illegible]	十一	六	六	[illegible]	[illegible]	[illegible]
埃路士打	[illegible]	十三	三	七	[illegible]	[illegible]	[illegible]
華警隊	[illegible]	七	三	十四	[illegible]	[illegible]	[illegible]
九龍會	[illegible]	七	三	十五	[illegible]	[illegible]	[illegible]
昂炮兵	[illegible]	六	五	十五	[illegible]	[illegible]	[illegible]
中華會	[illegible]	七	二	十五	[illegible]	[illegible]	[illegible]
香港會	[illegible]	四	二	十七	[illegible]	[illegible]	[illegible]
東方會	[illegible]	三	四	十七	[illegible]	[illegible]	[illegible]
九龍會	[illegible]	二	四	十五	[illegible]	[illegible]	[illegible]

尋丙組各隊最近積分表

（隊別）	（比賽次數）	（勝）	（和）	（負）	（得球）	（失球）	（得分）
華塞斯	[illegible]	廿	二	二	[illegible]	[illegible]	[illegible]
軍需隊	[illegible]	十八	一	四	[illegible]	[illegible]	[illegible]
利加會	[illegible]	十七	二	四	[illegible]	[illegible]	[illegible]
施福隊	[illegible]	十三	三	五	[illegible]	[illegible]	[illegible]
軍醫隊	[illegible]	十四	一	六	[illegible]	[illegible]	[illegible]
光華隊	[illegible]	十一	五	六	[illegible]	[illegible]	[illegible]
飛機隊	[illegible]	十二	二	八	[illegible]	[illegible]	[illegible]
西洋會	[illegible]	九	一	十一	[illegible]	[illegible]	[illegible]
工程隊	[illegible]	七	一	十二	[illegible]	[illegible]	[illegible]
聖若瑟	[illegible]	六	二	十三	[illegible]	[illegible]	[illegible]
軍械隊	[illegible]	五	三	十三	[illegible]	[illegible]	[illegible]
印陸軍	[illegible]	四	一	十六	[illegible]	[illegible]	[illegible]

港澳埠際足球賽
港埠際隊明日赴澳
一行十七人由華倫君率領

飛引司

（專訪）港澳埠際足球賽，由醞釀而至實現後，本港總會決于十八日挑隊啓程，屆時以乙組人選代表港方迎戰澳門甲組，務使双方實力均等，戰情可觀，屆計比賽之期已屆，港方人選已厲兵秣馬，枕戈以待，明日將由華倫君爲領隊，哥刺爲證，一行十七人，搭是日早船征澳，查澳方實力亦頗不弱，與港澳比較可謂不相仲伯，勢均力敵，屆時一幕龍虎戰，澳方人士可謂眼福不淺耳，港聯人選如下，

△港埠際隊

地派路（工程隊）　俊利華（海軍隊）
加士厘（華塞斯）　林福鑑（九華會）
史派士（施福隊）　夏利臣（軍醫隊）
羅利士（九龍會）　森邪（昂炮兵）
波竝士（香港會）　千沙路城（西洋會）
星爾總路（埃路士打）
（後備）漢卑路（軍需隊）　路易士（昂炮兵）　杯鋪（埃路十打）　馬力臉（鯉炮兵）

『登時』機器製造修補男女革履擴充營業
遷往大道中八十四號男女革履一律舉行特別大減價敬請各界留意賜顧
電話三二一七二五
登時機器製造修補男女革履謹啓

中環 杭州影相大廉價
影結婚相借用嫁全套大禮服免費　大馬路以前　電話二七一八八

三個字 止咳 立單包愈 限數天全愈
當面食如不止咳分文不取
科學製煉的道家古方 周達文百煉丹
治咳嗽胸翳痛作喉癢吐白痰氣喘氣咽扯痰中帶血但見症不論老幼孕婦新久咳五毫一盒限過期不愈保單交回原銀歸還六年萬試萬靈故敢出此 如來診者由周達文簽字
總發行旺角彌敦行入六間萬里藥行：分售處大道中（中央戲院左隣十間）保元堂
▲各埠代理藥品店均有代售▼

四代儒醫 手脚專科 周達文 筋骨痛斷根
包醫各部
診症時間 午前在旺角彌敦行入六間萬里藥行 二點至五點在大道中中央戲院左隣十間保元堂 電話三二一七六零
筋骨痛（一）痛在骨節移動則痛無腫無血不禁筋（二）痛發紅腫或白腫如時發時止、往來走痛者爲風濕痛不止有定處或兼身熱者爲風濕（三）痛往來走痛如時發時止者爲風火痛不止者爲水變火三證中又分部位處置不論症新久須託爲散補並用方能斷

小足球

漢持小球隊於往國、
△對嗚道隊陣容
曾超羣　朱啓文　曾培榮　劉榮光　夏操文　鄭如勤　劉炳相
△對漢持隊陣容
申書元　郭英賢　譚祖恩　劉榮光　朱永強　鄭英枝　盧兆新　盧錫有　蕭然
△漢英隊對萘英隊
昨日以一比〇負於西北隊、漢英會小童隊、今日下午一時戰嗚道小球隊、二時戰

（新亞社）
六時四　行對何樂盛仁
九時青年會對印警陳汝正
乙組
七時四　鮑智對華　大盧振喧
八時黑白對青泳圈　木閑
下午

今晚男籃賽 四塲舉行

青年會甲組男籃賽，今晚將有四塲舉行，最爲可觀者，青年會對印警一塲、當推青年會技術高超、聯絡純熟、然印警諸將藝術亦是不凡、且體格魁梧、估了多少便宜、該隊屢無可勝希望、然料必有一場惡戰、亦是棋逢敵手、勢均力敵、乙組次塲黑白對華大、鮑智近來技術、內線可觀、華大若盡出精銳、方足與之抗衡、黑白對青泳圈、以黑白之强、青泳圈當非彼之敵手也、秩序如下、
甲組
下午

本週各項球類比賽秩序

足球

四月十七日（星期六）

下午四時三刻

尋甲組
- 九龍會對南華A（1…0）……九龍會塲
- 香港會對聖若瑟（1…4）……香港會塲
- 東方會對埃路士打（0…1）……海軍球塲

下午三時一刻

尋乙組
- 東方會對埃路士打……海軍球塲
- 香港會對鯉炮兵（0…2）……香港會塲
- 昂砲兵對九華會（1…1）……深成道塲
- 九龍會對工程隊……九龍會塲

下午三時一刻

尋丙組
- 西洋會對印陸軍（7…2）……京士柏塲

下午四時三刻
- 利加會對華塞斯（2…4）……深成道塲

四月十八日（星期日）

下午四時三刻

尋甲組
- 中華會對西警會（1…1）……加路連山
- 西洋會對九華會（1…1）……九龍會塲

下午三時一刻

尋乙組
- 中華會對華警會（2…1）……加路連山

下午三時一刻

尋丙組
- 光華隊對聖若瑟（3…1）……海軍球塲
- 軍需隊對軍械隊（6…0）……掃桿埔塲
- 華警隊對工程隊（2…3）……深成道塲
- 西警會對飛機隊（2…4）……九龍會塲

下週比賽秩序

四月十九日（星期一）

下午五時一刻

尋甲組
- 海軍隊對東方會（3…3）……海軍球塲

四月廿一日（星期三）

下午五時一刻

尋甲組
- 南華B對東方會（1…2）……加路連山

四月廿四日（星期六）

下午四時三刻

尋甲組
- 南華A對聖若瑟（1…2）……加路連山
- 施福隊對香港會（3…0）……海軍球塲
- 華塞斯對西洋會（7…0）……京士柏塲
- 中華會對埃路士打（1…2）……掃桿埔塲
- 九龍會對東方會（1…1）……九龍會塲
- 九華會對西警會（2…1）……香港會塲

下午三時一刻

尋乙組
- 施福隊對香港會……海軍球塲
- 中華會對埃路士打……掃桿埔塲
- 九龍會對東方會……九龍會塲
- 九華會對華警隊……香港會塲
- 工程隊對鯉炮兵……加路連山

下午四時三刻
- 華塞斯對昂炮兵……深成道塲

下午三時一刻

尋丙組
- 飛機隊對利加會……深成道塲

下午四時三刻
- 軍需隊對西洋會……聖若瑟塲
- 華塞斯對軍醫隊……太子道塲
- 工程隊對聖若瑟……陸軍球塲

四月廿五日（星期日）

下午四時一刻

國際杯賽
- 愛爾蘭對英格蘭……

下午三時一刻

尋丙組
- 軍械隊對華警隊……深成道塲

下午四時一刻
- 印陸軍對西警隊……深成道塲
- 施福隊對光華隊……掃桿埔塲

鹿角酒店
房租每天一毫 日租五折 月租面議
中環大馬路門牌一百一十八號 電話二〇五〇五

九如坊 新戲院
即日重映
雷電公司耗費二百萬金費時兩載空前驚險戰巨片
齊天大聖 上集
女明星菲菲胡主演 羅拔奄杜士郎拍演
西遊記上有牛魔 千刀槍不入！ 電影片裏有馬騮 王槍砲不畏！ 五龍出現各具神 通翻江倒海！ 齊天大聖登凌霄 塔鬧紐約城！ 奇形怪獸蠻荒珍 奇應有盡有！
下期換影 南洋粵語大笑片 廣東先生 葉仁甫 黃壽年 主演

大華影戲院
即日放映
美高梅偵探恐怖名片
夜長夢多
羅拔楊主演
恐怖絕頂離奇萬分
下期十八號換映溫拿公司歌舞巨片 一九三七銷金窩 狄保維路主演
THE LONGEST NIGHT
ROBERT YOUNG FLORENCE RICE TED HEALY JULIE HAYDON CATHARINE DOUCET
A Metro-Goldwyn-Mayer PICTURE

東方戲院
最後一天放映
霍士廿世紀出品驚險恐怖神秘離奇偵探大名片
跑馬場奇案
中國大偵探主角 溫拿奧蘭主演
射死光！灌毒沫！放野火！投怪信！他與惡魔鬥法，與死神追逐，橫跨半個世界，能從八萬瘋狂的賽馬觀衆裡很敏捷地破獲奇案
NECK AND NECK WITH DEATH... HALFWAY ROUND THE WORLD... CHAN RACES TO A FINISH THAT WILL LEAVE YOU CHEERING!
CHARLIE CHAN AT THE RACE TRACK with WARNER OLAND
香檳舞院 明天換映歌舞巨片
不日放映 香艷巨片 天涯芳草

娛樂大戲院
即日 兩點半・五點十分・七點・九點半 放映
美高梅公司驚心動魄恐怖巨片
魔鬼玩具店
李安奴巴里摩主演
郎陳利復生無此驚人！嘉羅夫也要甘拜下風！
本期加映時事短片 (一)西班牙之動態 (二)世界天主教大會 (三)英皇準備加冕
The DEVIL DOLL Lionel BARRYMORE
下期換映笑片 風流太太 嘉基比主演
不日放映 香艷喜劇 有女擇婿 鍾哥 羅福 羅四 等大明星 合演

光明有聲影院
油蔴地公眾四方街 即由火船碼頭對面
即日放映全球公司出品
全部粵語對白歌唱巨片 二世祖 馬師曾 譚蘭卿 主演
此片內容有歌曲數闋爲馬師曾主唱之嫖賭飲吹警世歌劇 是富家子之暮鼓晨鐘！是賢妻良母之好模範！
是日半價 五仙起碼
放映時間 △日場▽ 兩點半 △夜場▽ 七點半 九點半
票價減收 超等一毫半 樓座一毫 中座八仙 前座五仙
不日 九龍偏家 首映
下期放映 滑稽諧趣大名片(是期特收半價) 差利諧趣大雜會 差利 卓別靈 主演
天下公司出品全部粵語對白歌劇巨片 銀月金星 葉弗弱 小燕仙 大口何 鄧尼頭 主演

新世界戲院
即日全港首次放映
南洋公司本年度特製粵語歌舞哀艷纏綿富麗堂皇巨片
女中丈夫
南國紅星 李綺年 重登銀壇 大傑作 鄺山笑 譚秀珍 何少雄 黃楚山 合演
歌聲如春鶯和鳴！熱情如夏日赤熾！說不盡無限幽思！按不住愛國熱情！同場加映：國府主席林森致祭黃花岡烈士時事片！
下期換影 大觀公司最新出品全部紓情寫意偉大巨片 西湖女 曹綺文 胡美倫 黃壽年 廖夢覺 高威廉 採取西湖實景拍製

中央
啓明娛樂有限公司管理
即日 兩點半 五點一刻 七點廿分 九點廿分 開映
黃笑馨 吳楚帆 陳雲裳 三大明星 領銜主演
翠亭村
國光公司恭赴孫總理故鄉實地取景全部粵語歌唱教育建設巨片
激發革命思潮 破除迷信根性 解決戀愛糾紛 指示人生途徑
下期換映 二十世紀霍士哀艷偵探巨片 無情匪黨 洛克沙露臣丰演
不日放映 啓明公司特製悲壯熱烈歌樂美妙非常巨片 錦繡河山 二十明星合演傑作

平安戲院
即日開映
派拉蒙新發現生角紅星尊陶蘭大傑作
神秘緊張寫情社會巨片
醫院之秘密
揭示醫院的內層黑幕！暴露劣紳的惡辣心腸！
本期特設醫獎 競猜手袋秘密 中者免費看戲 詳情請看傳單 或看本院櫥窗 ○○○○○
"A DOCTOR'S DIARY" Speak.. This thing needs telling!" See what happens when this doctor talks!
A PARAMOUNT PICTURE WITH GEORGE BANCROFT HELEN BURGESS
下期換映 雷電賽馬背景緊張香艷愛情巨片 龍駒美人

皇后大戲院
上映巨片的名片大本營 本院電話三一四五三
即日開映三場
美藝艷星李蓮哈蕙主演宮闈歷史歌舞艷情巨片
舞國權威 街頭歌者
朱唇媚眼到處賣弄風情！艷舞穠歌都含迷人春意！
祇映兩點半五點 七點三場九點廿分 另演香港音樂會歌舞台名劇
Winsome Lilian HARVEY in a Gay Romantic Musical Fantasy INVITATION to the WALTZ
下期換映 大口笑匠祖白冷滑稽惹笑新傑作 大口仔算命

港聞之一

實業部次長 程天固昨過港赴粵

此行負有設法解決粵省糧食之重大使命

救濟粵省米荒中央已有治標治本之方法

實業部次長程天固、於前晨自滬乘義郵康脫羅梭號南下、昨晨九時半過港、本港米商代表楊永康等、即於當午設宴洗塵、並對洋米免稅入粵事、有所訴請、程氏聽取訴請情由後、隨於下午五時、偕乘快車入粵、聽取當地米商意見、然後與地方當局商議解決辦法、程氏此次南來、係調查粵省米糧問題外、並赴瓊崖東沙島各地調查當地一般經濟狀況、以謀發展、程氏一俟在省事畢、即行啓程赴瓊、記者於程抵步時、登輪訪問、承發表書面談話如次、(問)先生此次南下之任務爲何、(答)本人此次南下、其重要任務、除謀開發廣州外、則爲推進華南各省之經濟建設事業、及溝通中央與地方經濟建設之合作、[illegible]食問題、急待解決、中央對此極爲關切、國米入粵、決定以治標治本兩辦法、[illegible]（中央社）

木匠揮斧 將同伴砍傷

昨日下午七時許、上環街市摩利信街附近發生一宗男子持斧向一少年連斬兩傷案、兇手肇事後逃去無踪、[illegible]查傷者名貴益、年廿二歲、乃道中一五四號東南[illegible]店之什役、上工不過五十餘天、故與該店之木匠朱某、[illegible]（新亞社）

德輔道中・廣生行左
中國眼鏡公司
驗眼配鏡 修整免費
五週紀念 優待顧客
各款眼鏡 減收七折
發行價目 格外相宜

華人代表李樹芬 爲保護兒童會請命

昨日下午李在播音台演講勸各界踴躍輸將

保護兒童會、以會中經費支絀浩繁、收入未見充裕、因之港中貧病無告之兒童、遂未能普遍受惠、辦事人惜之、爰徵求立法局華人代表李樹芬同意、請作播音演講、使社會人士明瞭該會工作、多所輸將、間接造福貧困兒童、李以事屬慈善、乃允所請、於昨日下午在廣播台演講、演詞全文如下、

保護兒童 循序漸進

香港保護兒童會、自開辦以來、已歷有年所、成績昭著、人所共知、計此會創立時、乃在一九二七年間、追至一九三十年始足經費、及聘定稽查員之後、遂開始工作、自時厥後、一切會務、日有發展、雖其進步非甚迅速、然總循序漸進、實事求是、成績亦大有可觀也、現計本會已有稽查員四位、而經費一層、亦力求節省、人力與財力、均能兼顧、總之、此四名稽查員、係以華人女子充任、每日服務、其所司職守、乃係專向本港之貧苦人家、與缺乏智識者、廣爲指導、使彼等對於養育兒童之事、有所取決、現下本港貧苦人家、在此稽查員指導之下、共千餘起、會經稽查員出外調查之文件、共有五百餘宗、至於前來本會、請求指導、及諮詢一切者、則達數千人、故在此數千人中、鮮有虐待兒童之事發生也、關於本港之貧苦人家生活狀況、會經本會調查詳確、當本會成立之初、其最高入息者、每月不過四元左右、時至今日、則入息更微、平均計算、不過月得一二元而已、此種情形、當經本會紀錄在案矣、

會中經費 月需二千

本會經費、現下每月約須二千元之數、其中稽查員之薪金、佔二百元、牛奶及醫藥費用、佔一千一百餘元、捐助各慈善機關之款、佔一百三十元、（此筆費用、係指捐助聖類斯工藝學院之款、此院乃爲培養兒童、以授工藝而設、用意甚善、）至於房租、及文房用品等零碎用品、惟共需費一百九十元之譜、此外又本會經常費及進開政府所津貼者、不過五百元、故出入相比、實短少一千五百元之鉅、不敷之數、必須向外界捐籤、方可彌補、否則會務前途、將不免有[illegible]

指導貧民 養兒方法

當其所擔任之工作、大部份係用於指導貧民養兒方法、凡屬大小兒童、概括在內、其使命、屬煩難而艱鉅者、本會除分派稽查員上門、向人家指導外、更設有指導所、一係在本港、一在九龍、此指導所、係與政府方面、及寶血會共同合作、藉以補助稽查員外勤工作之不逮、故在此種措施中、凡稽查員工作所不能及之兒童、皆能免於凍餒、所以換而言之、本會所負之工作、除保護兒童之外、而又負起教養之責、於社會人羣、裨益甚大、良以本會工作、無論直接間接、均受其益、輾轉相傳中、範圍實無限量、本會現以所負使命重大、所有設施、務求適應社會環境、日夕研究、未嘗少懈、關于此種計劃、現與潔淨局及牛奶公司、通力合作、竊以香港兒童之疾病痛苦、多由於養育失宜、飲食起居、未得其道所致、本會有鑒及此、特令稽查員、對於此點、特別注意、將一切常識、積極向社會人士灌輸、使知趨向、俾於必要時、復有醫生隨時爲義務上之幫助、以匡一切、現在本會又聘有義務秘書三位、一在九龍之西、一在香港之東、辦事就近、[illegible]

辦托兒所 開幕在即

此外更有一事、應一併述之者、現有無名氏一位、借出屋宇一間、爲托兒所之用、此屋在於堅道附近、每月所收租項、概作報效、此外更有所捐助一百元、爲供該所費用、此所成立後、須由苦中人[illegible]、將子女寄託該所、代爲照料、夜間即可領回、現在關於該所一切布置、權由本會料理、將來或交由加拿大駐港之女教士管理、而爲本會監督、亦未可定、現在該託兒所已開幕在即、本港不久又多一慈善機關、至於本會其餘之工作、應述者尚多、現因時間所限、恕不贅言、唯再補敘、明日（即今日）爲本會賣旗籌款之期、深望各界善士、解囊慨助、俾得集腋成裘、衆擎易舉、使多一分收入、增加一分力量、兄弟有厚望、祝各位晚安、（新亞社）

引渡案 昨一次提訊

香港永發印務有限公司前在駐棉蘭館貨員及收銀員朱志剛、在職期內、被控虧空公款七千一百一十二盾（荷幣）及港銀三千壹百九十元〇八毫二仙嫌疑、經荷政府行文來港、將朱拘獲、並要求將之引渡、此案業由中央巡理府史司正式審訊一次、昨日下午、繼續提審、開庭後、傳集證供畢、官命將案押候廿二日續審（新亞社）

大道中五十三號
其樂眼鏡公司
各款眼鏡皆備價甚相宜

香港德輔道中
大羅仙酒店
酒店裝煌 貴族用具 平民價目 素稱經濟
特色飯菜 隨意小酌 冷熱水喉 日夜充足
日夜之房 特別減收 一律元弍 隨時應有
優待來賓 房租極廉 加宿風扇 概免收費
元弍之房 夜晚通宵 任客到來 無有推却

郝德傑爵士離港返英

行前在皇后像舉行閱兵典禮

軍政人員中西紳商熱烈歡送

港督郝德傑爵士、於昨午十二時、偕其夫人、乘日本皇后輪啓程回英、然後轉程赴錫蘭履新、本港中西人士軍政人員、前往歡送者達二百餘人、行前並於皇后像前舉行盛大之閱兵典禮、茲分紀各情如次、

●碼頭佈置● 事前當局即派員將皇后碼頭佈置一新、由當中入口處起、鋪以長形紅色地毯、兩旁置盆栽青葵、四週遍懸小旗、隨風飄揚、左方爲個[illegible]人紳商站立之處、右方則爲領事團與軍政人員、

●保護週密● 十時許、陸軍當局、即派旅福隊、金馬倫小兵、烏斯打手槍隊、由督轅沿花園道、皇后道、積臣道而至皇后碼頭、分崗站立、保護週密、港督座駕車過時、舉槍致敬、皇后像前、並有中西印警及便衣警察百餘人、維持秩序、

●歡送人物● 昨日到場歡送者、多衣大禮服、冠羣雲集、鬢影衣香、盛況一時、計到海軍司令巴杜苗夫婦、海軍司令李度代表薛治城、本軍司令他沙路、按察司麥基利哥夫婦、普樂爵士夫婦、史美夫婦、威靈頓夫婦、胝香爵、鼻利、亞杪巴士打夫婦、廖亞利孖打、必打遜、祖臣、韓尼爵、沐打、連些路夫婦、羅亭利、巴調、榮鐘士、菲利沙、暨海陸軍官等百餘人、佛法原等暨領事團十餘人、華人方面有羅旭和、周俊年、周壽臣、何東、何甘棠、李樹芬、周伍耀雲、李星衢、周兆伍、區紹初、顏成坤、馬鑑、郭贊、李佐臣、李國英、譚煥堂、葉蘭泉、李葆葵、劉平齋、冼秉芬、羅棟勳、容子明等百餘人、

●受檢部隊● 十時廿分、海軍、旅福、空軍、義勇軍、各旅隊伍、暨保檢閱、武裝士兵、行列整齊、儀容甚盛、於太古碼頭起、至天星碼頭前止、分兩行排列、十時五十分、海軍司令薛城治、陸軍司令巴杜苗、郝夫人偕同秘書葛威爾、先乘車蒞止、全體官兵、均致敬禮、

港督離港時閱兵情形（原與攝贈）

●檢閱典禮● 十一時、義勇軍電單車隊保護港督蒞臨、是時音樂高奏、全場人士、均肅立致敬、港督是日衣灰色大禮服、雍容下車、奏樂畢、即開始檢閱各部隊、巴杜苗、薛治城、史美、麥基利哥等陪同檢閱、郝爵士於檢閱時、並與各軍官握手道別、

●殷殷話別● 閱兵式完後、由中軍基歷陪同港督夫婦與各歡送人員殷殷話別、在場人士、莫不表示依依不捨之意、郝爵士夫婦隨即偕同史美夫婦、巴杜苗等、下不列顛尼亞小輪、在全體歡送人員三呼萬歲聲中、解纜渡海、港督夫婦於船旁、搖帽揚巾、以示謝意、

●別矣香港● 十二時正、汽笛一聲、別[illegible]呼聲、日本皇后輪於是展輪駛離、時海面艦艇、均高懸再會旗幟、不列顛尼亞小輪亦尾隨歡送、修福號艦七鳴禮炮、「順地」「的麗」二艦、遙遙前導、飛機一架環繞上空、護送日本皇后輪出海、

●最後敬禮● 十二時十分、日本皇后輪駛經鯉魚門、當地防軍第十二隊砲隊及高射砲隊、夾岸高呼、並鳴砲致敬、其情形之熱烈、得未曾有、郝爵士夫婦當即步出船旁、以示答謝、「順地」「的麗」兩艦、至亦高懸「再會」旗幟、作最後敬禮、然後歸航本港、

●史美就職● 郝德傑爵士離港後、新任總督羅富國爵士尚未定期來港、在此期內、經決定由輔政司史美升任護督、史氏經於昨日下午在行政局宣誓就任、至輔政司一缺、則改由華民政務司那魯麟代行、（中央社）

寶源金舖 被匪徒強搶

失去兩戒指

昨晚八時許、皇后大道東發生一宗匪徒藉購金器搶案、記者聆訊、立即前往調查、茲將所得情形、錄之如下、查被搶地點爲大道東寶源金舖、是晚八時廿分、突有一年約廿三歲、身穿黑夾皮工人衣服者入內、謂欲購金戒指、乃由櫃面取出濶板光身戒指兩枚與看、該匪接得戒指後、即穿于手指內、並謂尚有更重量否、司櫃人以其欲購重量者、遂擬往取貨、詎該匪乘人不覺、奪門奔出、向東街方面逃去、司櫃人及各伴發覺、立即隨後追之、並鳴笛召警協助、惟已不見該匪之踪跡、故無從追捕、即將被搶情形報告、乃往二號警署報案、請通緝匪踪、查被搶去之光身金戒指兩隻、重量二錢二分四厘、約值三十四元云、（新亞社）

恭頌

瑞誠堂 陳錦泉 授長男 春培先生

白喉救星

余等本人或子女患白喉症，皆賴春培先生治愈，感激之餘，特登報恭頌，及介紹焉。

黃錦英 孔聖會　陳耀棠 太豐船務公司司理　江振華 鑄聲慈善社游泳部主任　馮少棠 鑑記銀號　郭顯宏 顯發船務公司司理　杜西端　同頌

先生每日在和興西街四號二樓醫症，現新設一醫務所於中環德付道中一百八十號二樓，即新世界戲院對面

和聲歌林 新片預告

Columbia

不鳴則已——一鳴驚人

第十七期新片即日上市

譚伯葉 嘉蘭 唱	愛情救國	二只
半日安 衛少芳 唱	桃花俠求婚	二只
馬師曾 譚蘭卿 唱	怕聽銷魂曲	二只
新月兒 黃佩英 唱	得寵二奶	二只
關影憐 譚伯葉 唱	金屋十二釵	二只
廖夢覺 黃佩英 唱	傻仔尋妻	二只
白駒榮 關影憐 唱	花落見花心	二只
熊飛影 梁少平 唱	古押衙	二只
譚伯葉 上海妹 唱	洞房春暖	二只
大傻 黃佩英 唱	久別勝新婚	二只
半日安 上海妹 唱	鄉下佬尋仔	二只
譚伯葉 關影憐 唱	甜密香閨	二只
廖夢覺 大傻 紅衣女	傻老襟	二只
中樂 晉	普天同慶 一只　玉樓春 一只	
	漢宮秋月 一只　雪花飄 一只	
西片	青梅竹馬 一只　三寶佛 一只　柳搖金 一只	

第十七期新片即日上市

統辦各國名廠唱機各嘜名伶唱片

十年耳患 幸獲全愈

儂患耳疾，十載於茲，常流膿水，繼而耳鳴耳聾，屢醫罔效，幾致成聾，幸延眼耳鼻喉科專家蔡德芬先生治理，未及一月，遂將十年耳患，一旦獲痊，異神醫也。感德之餘，用綴數言，敬鳴謝悃

蔡先生寓香港灣仔交加街十八號惠仁堂（電話二七四三七）分館大道中一七六號何東行三樓電話二二七零九▲老館廣州河南龍溪首約七十八號▲灣仔洛克道一百零九號三樓梁娟蘂敬頌

蔡先生秘製止流耳膿丸耳鳴耳聾丸止流耳膿散的確神效

人言不足畏 白症竟除根

人恒于習慣，恒言白症無正方，俟年前流連花樹，致患此症，遍延中西醫治，亦無效果，鑲鑠痛苦，幾不知人間何世矣，幸得友人介紹男毒聖手阮全眞先生處診服，病竟霍然，愈後半載，並無復發，爰悉人言未足盡信也，因敘病之始末，爲同病者介，阮先生特製（植物散）每包一元，不論新流久流，一服見效，再服全愈，（搜毒丸）一服立除痛苦，阮先生醫務所大道中一七六號何東行三樓（剪此告白到診免費）

（永樂街南與金山莊吳天吉恭頌）

香港第一家

天壽堂姑嫂丸 治婦女經病赤白不育

滋補健腎丸 治男子腎虧腰痛第一

總行香港德輔道中 分行廣州市十八甫

中外各埠均有代理

唐詩新註（五言絕句）

玉臺體

昨夜裙帶解，今朝蟢子飛；靈丹不可棄，莫是藁砧歸。

註：「蟢子飛」，爲桃色喜兆之俗解也，蟢子蜘蛛之屬也。「靈丹」，虎標八卦丹也：此丹功能除口臭，口含少許，芬芳馥郁，爲時人之好談情說愛及作乙分者之至寶。「藁砧」，妻稱夫之謂也。

晴雨咸宜

不透水草帽

潔白新欵 美觀耐用

每件五元半

永安公司 舖面發售

港聞之二一

英政府亟謀 改進殖民地財政機構

財政專員爲彈性的 締得隨時更調

本社昨接輔政司署送來改善殖民地財政組織書一份，玆譯錄如下：一九三二年六月十日，理藩院大臣曾發出一通告，略謂彼極主張各英屬士政府，須有相當人材，以爲當地政府財政問題之顧問，而庫務司實爲適合之人選，但亦須指定範圍，使其在此範圍之內，得以盡量貢献意見，自此通告發出後，各殖民地政府，對於理藩院之建議，多認爲不着實際，蓋庫務司所貢献之意見，多屬於如何可使政府之財政計劃成功者，且以近數年來之情形而論，各屬士因受世界不景氣之影响，其財政機關，對於完善計劃之推行，有時亦感失其效用，其實健完之經濟與財政計劃，爲健全政府之基礎條件，在此環境之下，整個問題、遂須重行加以考慮，「財政」一名詞，本有許多釋義，但在討論此問題，則專指政策與管理而言，非指專門名詞之「會計」也，以財政機構而論，其組織須特聘富有經驗之專家，以謀促進其行政効能，此項專家之責任，即爲批評政府之財政計劃，指明其缺點，及献議如何改善推行，高級財政職員之徵集，則固主自屬士行政機關，財界之門，須常開放，以容納一般能幹之士，在屬士行政機關中財政專員之職位，當屬超越階級，故人選問題，須擇學識豐富之專門人、財政專員固不能永遠無限超之虞、或則彼之經驗，用於此事則宜，而用於彼事則有，技易窮之感也，故財政專員之聘任，不能確定永久，有時實不能不更調者也、總之、此彈性的組織，實遠勝于現行之組織、蓋其主張特聘一專員以負財政與經濟行政之責、而異於專司收支之職者也、此種組織實施後、則對于財政計劃之擬訂、已有專職、而各種提案、未經審查者、不必遽呈於行政長官、此組織雖隸屬于政府之下、但爲專家所組織而成、對于財政經濟等計劃、當能有良好貢献也云、（中央社）

九龍居民協會昨開月會

討論瘋院建築及典押賍物等項問題

九龍居民協會、昨假座彌敦道杜路堂開會、出席者有會長威禮、副會長茂豐、義務秘書鮑爾溫、及列地、嘉甸那夫人等、是晚討論之重要議案如下、飛機低飛之危險及驚擾、瘋院之建築、九龍城區域之蚊虫問題、盜劫案件之發生、及賍物典押等、玆將重要議擇錄如下、關于飛機低飛問題、該會已函請駐港英國航空司令及遠東民航公司注意、勿使飛機低飛、以致驚擾居民、關於建設瘋院之事、政府已有完滿答覆、并囑該會調查瘋疾居民、造表呈報、以便安置、交通管理處曾有信致該會、謂擬更改九龍巴士路綫、該會已將公函轉交巴士公司考慮云、關於九龍城區域之蚊虫問題、會有詳細之討論、并宜覆政府之覆函、隨決議將此問題、交由巴士度醫生於下次市政衛生局會議時、提出質問、至賍物抵押問題、因邇來盜窃案件日增、而匪徒得賍之後、可隨時往押店換錢、此未始非其中原因之一、該會對於此事、甚爲注意、司法當局條、已函覆該會、謂政府已定有規、擬佈請政府、重訂法例、凡押店押入賍物、但該會押入之賍物、暗此賍物經失主在警署報案者、准由失主領回、不必備欵取贖云、（中央社）

中美航綫 廿一日開航

中美航空綫籌備就緒、定本月廿一日由舊金山起飛、經檀香山、夏威夷、關島、岷尼剌澳門而至香港、轉駁中航機廿九日飛港飛岷返美、以後每逢星期三抵港、星期四離港、玆將自港澳寄出航郵價目列下、

寄至地點	由香港寄	由澳門寄
香港	××	三毫
岷尼剌	三毫	三毫半
關島	四毫半	五毫
檀香山	七毫半	八毫半
舊金山	一元零五仙	一元一毫

（以上郵費以美幣計算、重量爲半安士）（中央社）

瓊崖考察團改期出發

港商報名參加者現僅有數人

港滬粵金融實業各界所組織之瓊崖實業考察團、本港團員十日下午二時半、假華商總會召開會議、討論一切出發事宜、玆將各情分誌于后、

▲▲▲磋商一切▲▲▲

華商總會自成立瓊崖考察團報名處後、截至前日、報名參加者、有金融實業界鉅子黃幹文、伍白平、李雲墩、梁葆棉、鄧雲松等數人、特於昨午二時半、由李星衢召集會議、磋商一切、昨日會議會

▲▲▲港方團員▲▲▲

除各團員參加外、列席者有省方團長潘志存及團員陳讓、當即議決推定黃幹文爲港方團長、財務主任梁藻棉、事務主任伍伯平、各界人士如欲參加者、可交費與財務主任、

▲▲▲改期出發▲▲▲

席上並由潘志存氏報告滬方人員、尚未到集、故未能照原定十八日出發、現決十九日晚在廣州一德路四五二號舉行全體團員大會、廿二日乘美南輪出發、

▲▲▲潘氏返省▲▲▲

又粵方團長潘志存、係于日前來港、準備招待滬方團員、現因滬方團員因時間關係、分別來粵集合、故潘定今午乘廣九快車返省、籌備一切出發事宜、（中央社）

胡惠德返港

談四屆醫學大會印象甚佳

中華醫學會第四屆大會、業已閉幕、港方出席代表、亦先後南返抵港、昨由滬來港者、有港大教授干德業、索號輪返港者、及胡惠德、梁大楨三人、據胡氏語記者稱、是屆年會、各地出席參加代表共有千餘人之多、比去屆更爲踴躍、所獲結果、深爲完滿、各方對醫學問題、多所献議、同時並選定下屆新職員、至下屆開會地點、擬在長沙或南京舉行云、（世界社）

今日舉行 三屆集團結婚

證婚人爲羅旭和博士

中華青年會主辦之第三屆集團結婚、定今日下午三時在該會禮堂舉行、該會禮堂、昨已佈置一新、是屆新人共十對、查是屆證婚人敦請羅旭和博士担任云、（世界社）

協助開發瓊崖

李江表示

今日下午三時乘廣東輪首途

粵省會憲兵司令李江、最近奉委爲第九獨立旅旅長、開赴瓊崖、李氏經於一昨到港、候輪赴任、所擬趁搭之廣東輪、原定於昨日下午三時首途、嗣因該輪改期於今日下午三時啓碇、滯留一日、本港華商總會主席李星衢、特於昨日午間、設宴歡送、賓主酬酢甚歡、中央社記者於午後五時、前赴皇后酒店、趨訪李氏、請李略抒抱負、承李氏延作長談、李氏談話甚爲懇切、首述本人從未到瓊、一般實際情形、都未明瞭、不過平日與瓊崖旅外人士、頗有過從、地方情形、稍知一二耳、李氏至是以誠懇之態度、沉着之語勢、力言軍隊紀律之重要、並對所屬部隊之軍紀、官佐之操守、作負責的表示、繼談本人此次奉命駐瓊、深感責任之重大、實用惶恐、以本人之才力、膺此重寄、頗覺不符、所賴各方面、多所指導、俾有遵循、關於今後一切措施、本人祇惟奉中央及余總司令命令而行云（中央社）

沒輪案續聞

天星小輪公司之夜星小輪、自星期三沉沒後、至昨日方開始撈工作、黃埔船塢已派出工人多名、前往開工、查打撈沉船、昨日整天由潛水人下海施工、大約今日便可施絞、又據修船工人稱、船中機件、雖曾浸入於水中、但所浸日期不久、一經打抹、則可無碍、夜星小輪、最快亦于三個月方能恢復航行云、（新亞社）

韓漢英北上

第九十二師師長韓漢英、日前請假回粵養病、昨經痊可來港、乘昨午啓碇之日本皇后輪赴滬晉京、晉謁軍事當局、請示一切、然後繼返貴陽防次、（中央社）

鍾天心上省

廣州市黨務特派員鍾天心、於昨日下午乘廣九路尾次快車上省、（中央社）

兩婦打架 一婦人重傷

銅鑼灣銀幕街一號住客婦人余當、四十二歲、昨日下午四時許、行至船街、不知如何與別一婦人發生爭執、而致打架、余氏不敵、被毆傷頭部頗重、當堂暈倒、有警察召十字車到塲、將之送往國家醫院施治、並向警署報告云、（新亞社）

廣九路車增加班次

慶祝英皇加冕時

黃漢偉昨來港洽商完妥

焚車案三月後可望解決

英皇佐治六世、定期來月十二日舉行加冕大典、本港方面、屆時舉行盛大慶祝、連日來已積極籌備一切事宜、此次慶祝加冕大典、其熱烈情況、較諸英前皇佐治五世銀禧大典時、當有過之無不及、屆時各方來港參加熱鬧者、人數當異常擁擠、廣九路華段當局爲準備增加快車行車班次、以利乘客起見、特派車務處長黃漢偉來港、與英段當局洽商一切、黃氏奉派昨晨由省乘首次快車來港、即日正午十二時、在尖沙咀路局與英當局舉行會議、討論增加行車班次各辦法、結果作具體之決定、黃氏以所事完畢、業於昨日下午乘末次快車返省、記者晤之於月台、向之叩詢一切、承黃氏具告如下、由五月九日起、至十二日止、增加快車兩度、計由九龍開上午七時卅五分、上午三時十分、由大沙頭開上午十一時四十分、下午三時卅五分、十三十四兩日照常開行、不增班次、又由十五日起至十七日止、一連三天、每日上下行車均增開三度、計由九龍開上午七時卅七分、下午三時卅五分、及六時四十六分、由大沙頭開上午十一時四十分、下午三時卅九分、及六時四十分、又據日來、因清明節後、往來乘客、仍異常擠擁、至月前發生之焚車慘案、現仍與兩方籌辦理善後中、約信經過三個月後可由中英雙方聯合解決云云（新亞社）

在國內建小學千所

胡文虎計劃于五年內

陳其尤特爲去電蔣委員長報告

新加坡華僑鉅子中央僑務委員胡文虎、對於社會事業素具熱心、極得國人贊許、胡氏除年撥巨欵辦理醫院及慈善事業外、年前並計劃於五年內在全國各省、建築小學一千所、以爲普及教育、救濟失學兒童、關於此項計劃、頗爲一般人所欲知、記者昨特往訪胡氏叩詢一切、據胡氏談稱、本人因鑒於國內教育未能普及、失學兒童、爲數極多、故年前計劃在五年內、於全國各省建設小學一千所、其目的爲使兒童多得識字、救濟失學兒童、多一人識字、則社會上少一文盲、十年之後、此千所小學完成、十萬學生、無形中便可養成數十萬學生軍、內可自衛地方、外可保衛國家、區區之意、目的在此、去年已在福州成立胡文虎建築小學管理委員會、着手辦理建築事宜、先在福州辦八十所、至安徽、浙江、江西等省各建十所、雲南、貴州、四川、山東、山西、甘肅、河南、河北、湖南、湖北、江蘇、粵省、則擬每省先建築十所、廣東省建五十所、合共十八省、計二百九十所、其餘七百一十所、則俟察各地情形需要、再次分配建築、此項計劃、務於五年內、次第完成、至每所小學建築費爲三千五百元、一千所共需三百五十萬元、現本人已派員分赴各省晉謁各地方當局商洽建築事宜云、並特派員長駐港特派員陳其尤、與胡氏會商詳細員及進行、陳氏其熱忱、特爲去電向委員長報告、（中央社）

電燈公司 購置新址

皇后大道中八號之屋宇、已經易主、情景已見前報、查此物業爲香港電燈公司所購、前本爲巨故富商洪某明所業之一部份、現以二十八萬五千元、將開電燈公司之意於兩年前、方行將之改建、現則祇將之大修而已、將來改建後、電燈公司之陳列所及辦事處、將會遷往新址、以便辦事統一云、（新亞社）

謝宜邦赴滬

粵越啟赴東區公路專員謝宜邦、於昨日由粵來港、當午十二時換搭日本皇后輪北上赴滬、據語記者、此行係爲私事、在滬約逗留二星期、即行南返云、（中央社）

今日潮汐

漲	上午三時十八分　下午一時廿七分
退	上午六時零八分　下午九時廿五分

一週之內 車輛失事

死途人一名 傷十五名

警察交通部昨晨發出失事報告、茲譯述如下、週間車輛、由本月十日星期六日上午八時止一週間共發生車輛失事案件共四十三宗、結果傷十五人死一人、查死者乃一華人男子年三十三歲、因橫過馬路、以致被車撞斃、至受傷之十五人、有九名是途人被車撞傷、有一名是由跳電車跌傷、三名則因跳巴士墜傷、其餘是私家汽車司機駕車不慎撞於欄杆、以致受傷、其餘一名爲手車伕因其所拖之車與別車相撞、遂致受傷、又四十三宗車輛失事案內有二十宗是車輛相撞、一二宗是撞倒途人、其他一宗則因別項原因、茲于去週內失事之車輛類別表列如下、

（車輛）	（宗數）
私家汽車	二十五
運貨汽車	十
營業汽車	六
長途客車	八

（車輛）	（宗數）
電單車	三
單車	四
手車	四

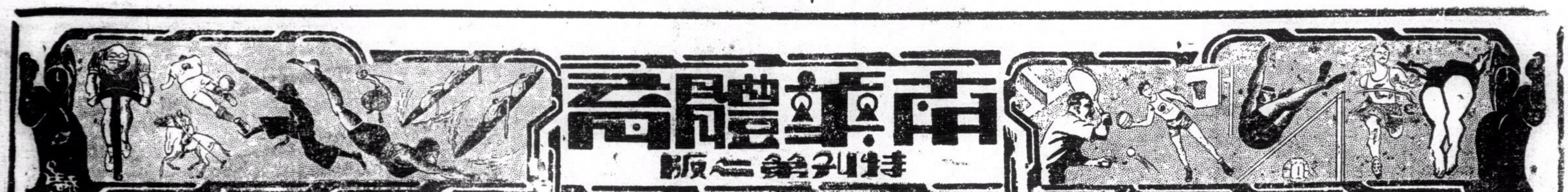

省運友誼女子排球賽
東亞隊勇挫克虎隊
雙方工力悉敵戰情精彩
比數三對二東亞隊僅勝

上海東亞體專女子球隊南下挑戰、十五日曾與□隊初試啼聲、即殺敗潔芳女中、十六日下午四時半、該隊排球隊戰克虎隊於東較場、東亞南來遠征、即與申江霸主本色、其勢甚盛、克虎爲本市勁旅、球員多係市內各校教練、旗鼓相當、功力悉敵、表演之精彩、戰況之緊張、博得掌聲不少、

兩隊陣容 東亞前鋒焦玉蓮、身手出人頭上、搶殺兼宜、中鋒劉守光、動作靈巧、中排中鋒陳金釵、托球準確、極能體察敵方弱點、伺機進攻、右中排顏秀容、善高跳、發球有力而準確、三排實力均極穩健、克虎人才、素稱相稱、尤以李淑貞、李妮、何其多、屈渭舒、技巧更精、淑貞身手出衆、李妮善謀多智、攻守兼佳、渭舒搖球沉着、兩隊實力、牛斤八兩、

比賽情形 大戰爆發、號哨一聲、克虎屈渭舒、首先發難、東亞陳金釵、挺身戰、劉守光當仁不讓、舉力擊殺、勢如泰山壓頂、敵將披靡、首開紀錄、夏美如、與師乘勝襲擊、勢如破竹、迭破名城、連獲十一分、克虎奮勇應戰、得分凡九、易再戰、焦玉蓮、顏秀容、大顯身手、第一局結果廿一對十一、東亞先勝、克虎收拾陣容、再擬戰略、誓復失地、李淑貞、李妮、何其多、歸師反攻、決死報復、彈如雨下、戰情至爲劇烈、觀衆叫好不止、第二三兩局結果克虎果以廿一對十四、廿一對十七連勝兩局、

最後勝利 東亞不敢落後、劉國俊退伍、李振球遞補、生力軍開抵前方·加入作戰、克虎深悉顏秀容殺球厲害、前排聯合鉄防、顏秀容雖勇、終以監視嚴密、無所施展、幸智多星焦玉蓮智勇雙備、靚空殺進敵陣、第四局結果、東亞以廿一對十五再勝、維時已日暮、克虎疲兵再戰、東亞以戰勝餘威、乘勝追擊、終局結果、東亞以廿一對十二、大敗克虎

故友歡宴 東亞體專在粵校友、特定十七日下午六時、假文園設宴慰勞、球隊暫停一天十八日繼續與本市勁旅比賽·（中央社）

甲	南華A	南華B	中華會	九華會	東方會	警察隊	香港會	西洋會	華嘉斯	海軍隊	挨路士打	施羅隊	聖約瑟	九龍會
南華A	★	0-0 5-1	4-0 2-0	3-3 2-0	4-3 1-0	1-0 1-1	0-1 5-0	2-0 7-1	2-0 3-0	3-1 0-1	3-3 3-3	5-2	1-2	0-1
南華B	0-0 1-5	★	5-2 1-1	2-1 3-1	1-2	3-0	2-1 6-1	4-2	0-1 1-1	4-0 2 4	1-4	4-1 1-3	2-1 1-1	1-1 2-0
中華會	0-4 0-2	2-5 1-1	★	1-1 1-0	2-1 1-1	1-1 3-2	1-3 1-3	1-1 0-3	1-4 2-3	1-0 2-0	1-2	1-2 2-2	3-2 1-0	1-2 0-1
九華會	3-3 0-2	1-2 1-3	1-1 0-1	★	1-1 0 2	2-1	2-6	1-1	2-5 1-6	3-3 3 4	2-5 0-2	0-2	1-1 0-4	1-0 2-1
東方會	3-4 0-1	2-1	1-2 1-1	1-1 2-0	★	4-0 3-2	0-7 2-1	1-1 2-5	3-1 0-4	3-3	0-1	1-2 2-3	3-2 3-2	1-1 2-4
警察隊	0-1 1-1	0-3 2-3	1-1	1-2	0-4 2-3	★	0-5 0-3	2-3 0-4	1-1	1-5 0-0	1-6 1-2	1-1 1-6	1-3	1-2 3-0
香港會	1-0 0-5	1-2 1-6	3-1 3-1	6-2	7-0 1-2	5-0 3-0	★	0-1 0-1	0-2	2-0 3-2	1-3 0-2	0-3	1-4	1-2 2-3
西洋會	0-2 1-7	2-4	1-1 3-0	1-1	1-1 5-2	3-2 4-0	1-0 1-0	★	0-7	0-1 0-2	1-4 4-2	2-4	1-1 2-0	3-1 3-3
華嘉斯	0-2 0-3	1-0 1-1	4-1 3-2	5-2 6-1	1-3 4-0	1-1	2-0	7-0	★	4-2 0-0	0-0 0-4	0-2 1-1	2-1 1-2	2-1 1-3
海軍隊	1-3 1-0	0-4 4-2	0-1 0-2	3 3 4-3	3-3	5-1 0-0	0-2 2-3	1-0 2-0	2-4 0-0	★	1-0 1-4	3-1 3-4	4-0 3-5	4-0 4-1
挨路士打	3-3 3 3	4-1	2-1	5-2 2-0	1-0	6-1 2-1	3-1 2-0	4-1 2-4	0-[illegible] 4-0	0-1 4-1	★	4-0 1-2	0-1 1-0	3-0 3-0
施羅隊	2-5	1-4 3-1	2-1 2-2	2-0	2-1 3-2	1-1 6-1	3-0	4-2	2-0 1-1	1-3 4-3	0-4 2 1	★	1-2 0-2	5-1 1-1
聖約瑟	2-1	1-2 1-1	2-3 0-1	1-1 4-0	2-3 2-3	3-1	4-1	1-1 0-2	1-2 2-1	0-4 5-3	1-0 0-1	2-1 2-0	★	2-0
九龍會	1-0	1-1 0-2	2-1 1-0	0-1 1-2	1-1 4-2	2-1 0-3	2-1 3-2	1-3 3-3	1-2 3-1	0-4 1-4	0-5 0-3	1-5 1-1	0-2	★

昨日双打網球賽
陸王組勇擒蔡吳組
成績七比五十比八
今日秩序雙打一場

全港公開草地網球賽、昨日祇有一場雙打、在香港木球會場舉行、陸鏡祥王兆榮對蔡炳芬吳金泉、兩對藝術與實力剛站于一水平綫上、戰來工夫悉敵、次盤見戰至十比八方判勝負、首盤開始交鋒、陸王合拍優奏、一進一退、毫不紊亂、呵成一氣、蓋佔優勢、蔡吳竭力掙扎、被剝斬棘、馳騁全場、終以五比七見負首盤、次盤再戰、陸王氣燄稍殺、不如首盤之咄咄逼人、蔡吳兩將自經此戰後、深知對方弱點所在、變更戰略、專吊高球以誘對方、初次弄巧反拙、貽爲陸王當頭暴擊、連得數點、後因手法散亂、失其準確角度、多射界外、或壓網前、每不償失、連喪數陣、因是雙方相持不下、鈎心鬥角、蔡吳兩將因不甚合拍、互相誤會、失去良機多次、而陸王反乘此時機、青雲直上、終以十比八獲勝、成績如下、

△雙打

陸鏡祥 王兆榮 勝 蔡炳芬 吳金泉 七比五 十比八

△十九日(星期二)秩序

大告山奴 對 吳仕光

李美杜士 對 韓倫豐

（新亞社）

廣州警察醫院籌款足球賽
明日省警戰港西聯
西聯隊由香港會與九龍會合組成軍

球侶·

（專訪）本港甲組九龍會與香港會、乘暇期之便及聯絡感情起見、組織一西聯足球隊、定於本月十八日往省、由黃錫滔醫生担任率領、與廣東警察局足球隊舉行一幕慈善比賽、香情均誌報端、香西聯隊陣勢自經選出後、已積極加緊練習、該隊現定於本星期六晚乘夜船晉廣州、星期日與警察隊會師於東較場公共場、雙方實力均雄、勢必有一番劇戰、兜竟鹿死誰手、未易於判決也、茲將雙方陣容列后、

▲港西聯隊

羅禮(香港會)
希路(香港會) 衣史杜爾治(香港會)
奥杜闌治(香港會) 花路(香港會)
卑利士太(九龍會)
碧福(香港會) 畢力(九龍會) 威爾遜(香港會) 地諾士(九龍會) V維爐(九龍會) 阜拉(香港會)

▲省警察隊

陳其松
譚江柏 鄧鏡群
李天生 劉廣才
陳名貴
劉松坤 葉北華 馮景群 李子浩 楊水金

播經之第六節
足球之利弊與運動道德
李惠堂在播音台之第六講

足球健將李惠堂、前晚應本港播音台之請、作廣播演講、題爲「足球之利弊與運動道德」、闡述甚詳、對運動道德一層之解釋、尤多警語、聽衆均極感動、昨承將講稿校正、交中央社記者發表、茲錄原詞如次、

世上凡百事物、利之所在、必有弊焉、此自然之理也、即以水火而論、固爲人生一日不可缺少者、然其有時爲害之烈、乃甚於毒蛇猛獸、於是人乃知凡事利多弊少者爲佳、利少弊多者爲害、亦自然之理也、足球之於人、奚獨不然、第人以其爲多害少益、不憚煩而極力提倡之耳、我國舊家庭觀念、偷多固執、以爲子弟祇須以學業爲唯一專務、不能任其參預運動工作、殊不知人不運動、則其心身體魄精神、必無時不在衰弱頹喪之中、如此、而欲其子弟能有超衆之學業之成就、實戛戛乎難矣、

父兄頭腦之守舊者、多以運動爲嬉戲、爲荒廢正業、嚴禁子弟從習、即以足球一項而言、有時因見球員比賽而傷折手足者、或因意氣之爭、而釀成亂波者、或因沉迷過深、而荒忽正事者、便斷然以足球爲禍水、爲無益有損、此無他、對利弊之分析不明、與對禍福之權衡未清而已、夫足球之爲物、不特可鍛煉體魄、修養心性、且處處教人以處世之機要、他如提倡合作、訓練團結、聯絡邦交、消除隔膜、小焉者、可造福於個人、于國家、大者可造福於社會、於一國、苟徒因一時之傷害、便埋沒其大益、無異因噎廢食、智者無取焉、關于足球之益、日前於「足球對國家之關係」及「足球對社會對個人之關係」兩題中、已有詳論、苟吾人已遠壹步、眼光觀察、則從事足球比賽、利多弊少、自宜提倡鼓勵、不再有觀念上之錯誤、而從事禁壓之矣、

夫運動道德者、即西人所謂(Ikortemarshp)聞有譯爲仁俠精神者、此問題範圍遼闊、亦極複雜、且關係不限於運動員本身、舉凡與運動有連之人之事、亦與此道德問題、發生關係、故欲詳盡細論、殊非易事、今試簡要述之、道德者、基礎也、根本也、技藝者、樓台也、枝葉也、寧使樓台不宏麗、不可不先使基礎鞏固、寧使枝葉不繁茂、不可不先使根本堅實、夫技藝不高超、尤有造就機會、道德一淪喪、便不可收拾矣、況夫道德者、本也、技藝者、末也、世間各事、未有舍本求末、古人云、「德不修則事不成、」又云「己所不欲、勿施於人」即行軍論戰、亦有謂「勝敗乃兵家常事」、好勝之心、人皆有之、然不顧道德之勝利、雖勝不武、有道德之失敗、雖敗猶榮、倘吾人均能以藝術而競技、則仁俠之道、思過半矣、

西諺有言「如果你能把勝利和失敗兩個大騙子、一樣的看待、則運動的意味、必較深厚」、吾國古時亦非不注意運動道德者、所謂「君子無所爭、必也射乎、揖讓而升、下而飲、其爭也君子、」即本人有譯(sportsmanship)爲「君子風度」者、想必由此而得者也、夫足球比賽、較其他運動爲劇烈、接觸之下、傷體傷節、在所難免、吾人設身處地、無論對方是否有意、皆宜以無意視之、勿含報復之念、則大事化小事、小事化無、球賽中、自無風波矣、今之爲球員者、常把「勝」字看得太重、以致埋沒道德、造成許多不幸事端、殊屬憾事、須知比賽乃用以切磋謀進步、用以測驗成績、錦標獎品、乃形式上之點綴、萬勿求之過切、越軌以爭、因而反成禍怨、喪失精神、總之、一至場便努力幹去、盡已職責、則勝固可喜、敗亦欣然、纔才不失君子風度、大丈夫氣概、至同在球場之人、爲應一視同仁、對本隊隊友固宜親同手足、即對敵方球員、亦應引以爲友、勿以爲仇、蓋敵方與吾人旣無宿怨、始有進步、否則自行角逐、決乏權威對手、則簡直兵遊事、徒展遊戲、如此一場、已應感謝人家、對以爲仇、直無良心之流耳、

況常當懸念、徒以傷人爲快意者、即使人中妝毒、亦不過得讎眼前小便宜、良心到底不會安樂、與其後悔、何必當初、是故余常謂依正軌而比賽、則足球場爲人們鬥智之所、反是、則僅爲鬥牛之角鬥場耳、涵養工夫、尤爲足球員所當注意、否則人踢你一脚、你必要回敬人一脚、則怨怨相報、無復了期、且抱「以眼還眼、以牙還牙」之旨、則喪失人格、埋沒良宜、顯非君子所取之態度也、「服從」兩字、亦道德之一、惜吾國運動員對之、亦多漠視、殊不知服從、正爲一種美德、爲自己高尚人格之表露、爲匡助進步之要素、余今日在運動界雖稱大成、然就年來苟知深自檢點、余在運動立場、萬事皆主和爲貴、故人多疑我爲懦、但余頗知道德精神之重要、時相誡勉同儕中人、對本身尤時加剋勵、用是中外人士、均以余對運動道德、有充份之修養與認識、而時加許勵、此種慰怍、實勝於錦標獎品多矣、

至於觀衆方面、其運動道德之優劣、亦與運動進步之遲速、有莫大之關係、平情論事、我國觀衆、大部份尤未有真純道德、尤未達到欣賞藝術之程度、其來觀賽也、祇求見其所擁護之一隊得獲最後勝利、勝利之有價值與否、全未計及、據則外國球迷、亦常有希望主隊得勝之心理、惟有時幸運不佳、成力有未逮而爲人所敗、則敗又何足恥、我國觀衆其心理則較固執、遇本隊對外、則抱本隊「必須勝」之存心始覺暢快、七情亦因球賽之勝負而轉移、如遇本隊戰敗、則必不滿意於球證、或不滿於球員、破口發罵、甚至擾亂秩序、毆成風波、殊失體育本旨、況此種無意識舉動、本于事實、並無補益、例如易球証者「人孰無過」、有時失察或錯誤、亦須原諒、即使其真有意偏袒、亦宜根據正軌、徐圖交涉、在場叫罵、不特無益、抑且增進其袒護之心、結果吃虧更大、又如爲球員者、除了力與心違、或精神上不舒適外、一到場中、誰無奮鬥雄心、誰無求勝盡力思想、然有因時疲憊不良、或因家中發生變故、以致不能全神貫注、表演失常、場外觀衆、又何從而知其心中痛苦、苟再不予以原諒、反從而指責痛罵之、豈非使其更覺心灰、於事實更無補益、

雖然觀衆之有時不守道德、亦無非以愛護過甚、希望過殷、而後始有此反應、不過此種愛護、乃越乎常軌、愛之適足以害之、有損運動道德精神、爲識者所不取、兄弟今後有望於觀衆者、㊀看球以看藝術爲本旨、勉勵球員、要有適合之步驟、表演到精妙處、要一律讚美、不要存種族階級、觀念、或分主觀之界限、㊁要明白凡事旁觀者清、當局者迷、要時時抱易地而處、恕己恕人之心、勿因一時之意氣、埋沒良心、㊂好勝之心、人皆有之、但勝得高尚、勝得道德、才有價值、而且如果你每逢比賽、都硬求勝利、則失敗方面又如何、你獨不替他們想想、所以勝時、不可過事狂歡、須防失敗時之頹喪、失敗時亦不必氣餒、須知努力總有收穫之時機、總之、無論爲球員、爲觀衆、必須分清道德爲本、藝術爲末、切毋舍本求末、古人謂「君子之德風、小人之德草、草上之風必偃、」又謂「不自重者取辱、不自畏者招禍、不自傲者受益、不自是者博聞」、此皆說明運動道德之眞義也、願與國人共勉之·（中央社）

▲今非昔比▼

國家興亡匹夫有責華僑林君聰於中國實業落後以烟草一種利權外溢其數甚巨有見及此特與政府要人合資數千萬在滬創辦華菲烟廠所出白姑娘香烟行銷不及一月已博得本港各界稱美一時求過於供竟然斷市抱歉良多現大部貨已到有聽裝及盒裝兩種莊頭華麗與價比前一日廉因十萬元大犧牲仍沽七仙

華僑創辦之華菲烟廠謹啓

本號始創租賃男女結婚大禮服及中華國粹肩發大紅顧繡鋼毛紅裙大褂
如蒙賜顧請早預數天到小號試身務令舒適滿意中環威靈頓街四十五號二樓

拔萃書院週年運動會
昨日決賽成績可觀
▲跳高鐵球創新紀錄
▲課餘展覽品物巧妙

拔萃男書院、週年運動大會、于本月七日及十四日開始舉行預賽後、昨日下午二時續在該校運動場舉行決賽、昨日舉行項目共有十八款、其中表演精彩者甚多、競爭異常決烈、中以高級接力一項尤爲緊張、四隊健兒相距極近、所差者不過一身之位置已、高級鐵球特架治竟以四十五尺五寸半擊破該校紀錄、查以前紀錄四十二尺六寸、爲晚近畢業生乍加夫所造成、高級跳高紀錄又爲威利士以五尺二寸打破、成績頗有可觀、中西仕女蒞場參觀者極衆、熱鬧非常、查該校學生課餘搜集展覽會出品甚多、如陳列室、如圖畫、郵票照片、各國大錢等五光十色、美麗絕倫、製造巧妙、來賓莫不讚美、茲錄各項冠軍成績于后、

（項目）、（首名） （二名） （三名） （成績）

高級百碼、于伯才(藍)、關華旦(青)、芬頓(棕)、十一秒、
中級百碼、葉鵬(藍)、孟威路(黃)、李明(青)、十二秒、
初級百碼、成菲路(青)、鍾凌文(黃)、胡烈(黃)十三秒五分三、
高級跳高、威利士(青)、關華旦(青)、關士乾(黃)、五尺二寸
中級四百四十碼、沙利(藍)、陳德滑(青)、陳突明(青)六十三秒
初級四百四十碼、成菲路(青)、B胡烈(黃)、鍾凌文(黃)七十七秒五分二
中級跳高、沙利(藍)、李明(青)、葉鵬(藍)、四尺六寸
高級跳遠、關華旦(青)、威利士(青)、威利(藍)、二十尺一寸半
初級八百八十碼、林茜(青)、區耀元(青)、成菲路(青)、二分七秒五份四
高級四百四十碼、尼地(黃)、威地(藍)、威利士(青)、六十秒
中級跳遠、李明(青)、陳發群(棕)、W楊(青)、十三尺八寸半
初級接力、黃隊、青隊、藍隊、二分廿一秒五份三
高級鐵球、特架治(青)、陳廣香(青)、威利士(青)、四十五尺五寸半
中級一英里、沙利(藍)、陳德滑(青)、T胡烈(青)、五分四十秒五份二
高級一英里、高敦成(黃)、尼地(黃)、李延楔(藍)、五分四十二秒五份二
中級接力、藍隊、青隊、綠隊、三分二十秒五份四
高級拔河、黃隊、青隊、藍隊、
高級接力、青隊、藍隊、黃隊、二分五十九秒五份一
高級二百二十碼、尼地(黃)、關華旦(青)、芬頓(棕)、二十七秒
高級八百八十碼、尼地(黃)、威地(藍)、威利士(青)、二分二十四秒
高級三英里、尼地(黃)、高敦成(黃)、佛打、二十一分
高級木球擲遠、P譚、威地(藍)、加利、七十九碼
團體冠軍、：冠軍青隊一百二十八分、亞軍黃隊一百一十四分、季軍藍隊一百一十分、
個人冠軍、高級冠軍尼地二十三分、中級冠軍沙利二十分、初級冠軍成菲路十一分、
（新亞社）

友誼足球賽

太古華、體育會、足球隊、定于本月十八日（星期日）下午四時、在該會球場與炮兵足球隊作友誼比賽、茲將太古隊球員列左、

曾 劉茂 沈觀星 梁銘芬
啓 甘懷 盧樹棠 胡金帶
榮 丁建棠 鍾雄威 梁燦芬 伍卓明
後備 周桂昌 冼宇翔
黃定輝 葉少洪

法爾勝拜耳
英重量級拳術賽

（四月十五日倫敦電）英重量級拳術家法爾今晚於十二回台賽中、以點數之差、擊敗前世界錦標拜耳、觀衆擁擠、爲近年所未有、（中央社）

戲目

△香港▽

娛樂……魔鬼玩乜店（西片）
皇后……舞國權威（西片）
中央……翠亭村（中片）
東方……跑馬場奇案（西片）
高陞……民族女英雄（中片）
太平……太平劇團（粵劇） 花妖（夜）
利舞臺……廣州三日屠城記（中片）
九如坊……齊天大聖上集（西片）
明園……廣州一婦人（中片）
新世界……女中丈夫（中片）
香港……齊天大聖下集（西片）
長樂……人生曲（中片）

△九龍▽

平安……密室之秘密（西片）
大華……夜長夢多（西片）
景星……野店姻緣（西片）
普慶……聯中華班（粵劇） 煞星降地球五本（夜）
東樂……虎口餘生（西片）
北河……唐伯虎點秋香（中片）
官涌……大鬧金沙江（中片）
油麻地……大俠飛毛腿下集（西片）
砵崙……人倫（中片）
光明……二世祖（中片）
旺角……鄉下佬苟仔（中片）
明星……粉碎鮎魚台（中片）

本報華僑社會教育讀物欄徵稿辦法

一 本欄徵求左列各種稿件、
中外開人（政治家科學發明家民族英雄事業家等）傳記、
含有鼓勵僑民創造及團族情緒之歌謠或故事文字、
海外各地特殊風俗之描寫、
含有諷刺意味之漫畫或漫談、
歷代各地華僑功績史畧、
海外各地風景或奇俗照片、
科學趣談、
各僑地開拓記要、
各僑地歷代名人遊跡傳寄、

二 概用通俗語體文字每篇最多以一千字爲限、

三 採登文稿照片或漫畫均酌致薄酬文稿不以字計以篇計、

四 不用之稿均即退還無須附寄退稿郵票、

五 來稿本報編輯有刪改之權、

六 投稿署名自便惟於稿末須注明姓名住址並加蓋圖章、

來件請寄南京僑務委員會僑務月報社

僑務月報社啓